

REPORT

**SERVIZIO DI MONITORAGGIO DI TIPO “PERIODICAL CHECK” PER IL
CONTROLLO DELLE DEFORMAZIONI DELLA CAVA BORT**

UTILIZZANDO IL SISTEMA GBInSAR LiSALab

Loc. Foppiano, Comune di Formazza (VB).

MISURA DI ZERO

3 Maggio 2023 – 12 Maggio 2023

Cliente: DOMO GRANITI S.R.L.

Località: Formazza (VB)

Contract #: 2000203dom

STRICTLY CONFIDENTIAL DOCUMENT

| | | | | | |
|------|----------------|-----------|-------------|-----------------|---------------|
| 9 | | | | | |
| 8 | | | | | |
| 7 | | | | | |
| 6 | | | | | |
| 5 | | | | | |
| 4 | | | | | |
| 3 | | | | | |
| 2 | | | | | |
| 1 | 24 maggio 2023 | Revisione | SC | CR | DL |
| 0 | 16 maggio 2023 | Emissione | SC | CR | DL |
| Rev. | Data: | Note: | Scritto da: | Controllato da: | Approvato da: |

INDICE

| | |
|---|----|
| INDICE | 3 |
| GLOSSARIO | 4 |
| Convenzioni | 6 |
| <i>Sistema di riferimento</i> | 6 |
| <i>Unità di misura del tempo</i> | 6 |
| Introduzione | 7 |
| La tecnica SAR interferometrica | 10 |
| Specifiche del servizio | 18 |
| Punto d'installazione del sistema GBInSAR LiSALab | 20 |
| Analisi dei risultati | 22 |
| Parametri di misura e caratteristiche dell'immagine SAR | 22 |
| Elaborazione dei risultati della misura di zero, 3-12 Maggio 2023 | 24 |
| Mappe di spostamento | 29 |
| Analisi incrementale | 35 |
| Analisi quantitativa | 43 |
| Conclusioni | 50 |
| Allegati | 52 |
| Note, Avvertenze e Limitazioni di Responsabilità | 53 |

| | | | | | | | | |
|---|-------------------------|--|------------|----------------------|-------|----|-----------------------|----------------|
| ellegi srl via bandello, 5 milano sede operativa via petrarca, 55 rovello porro | Argomento: | SERVIZIO DI MONITORAGGIO DI TIPO "PERIODICAL CHECK" PER IL CONTROLLO DELLE DEFORMAZIONI DELLA CAVA BORT Misura di zero - Maggio 2023 | | | | | Data di creazione: | 16 Maggio 2023 |
| | Riferimento Cliente: | Domo Graniti srl | Rif. int.: | SC | Rev.: | 01 | Data di revisione: | 24 Maggio 2023 |
| | File: | rep.dom.230516.sc.01.doc | Note: | CONFIDENZIALE | | | Page: | 3 |

GLOSSARIO

| | |
|--|--|
| Ampiezza radiometrica | Livello d'intensità di energia raggiante. |
| Azimut | Direzione parallela al binario. |
| CCR | Centro di Ricerca della Comunità Europea. |
| Range | Direzione perpendicolare al binario. Le distanze lungo questa direzione sono calcolate sfruttando l'informazione di "tempo di volo" e tenendo in considerazione il fatto che le onde elettromagnetiche si propagano con velocità pari a quella della luce (3E8 m/s ca.). |
| Frequenza | Numero di volte in cui un fenomeno periodico si ripete nell'unità di tempo |
| Immagine in potenza, Immagine in fase | Ogni pixel di un'immagine complessa rappresenta una quota parte della regione (cella o pixel) nella quale si sono focalizzati i dati grezzi. Ad esso è associata un'informazione relativa al segnale retrodiffuso da tutto ciò che è contenuto nella cella; si hanno quindi a disposizione due tipi di rappresentazione per la stessa immagine, in potenza e in fase. La prima fornisce un'indicazione sulla quantità di segnale retrodiffuso mentre la seconda sulla fase dello stesso. |
| Interferogramma | Immagine complessa risultante dal prodotto coniugato tra due immagini complesse. Rappresentata in fase essa fornisce l'informazione relativa ai cambiamenti avvenuti nell'arco temporale trascorso tra l'acquisizione della prima immagine e la seconda. |
| Linea di vista (LOS) | Congiungente immaginaria tra il sensore GBInSAR LiSALab ed un punto sito nella zona d'interesse. |
| LiSA | Linear Synthetic Aperture radar. Sensore radar interferometrico con piattaforma basata a terra (GBInSAR) studiato e sviluppato inizialmente al Centro di Ricerca della Comunità Europea di Ispra in grado di fornire mappe dettagliate di movimenti e deformazioni. |
| LiSALab (tecnologia) | Tecnologia esclusiva sviluppata dalla Ellegi srl e derivata dalla originaria tecnologia LiSA e dal sensore GBInSAR LiSA. Appartiene esclusivamente alla Ellegi srl. |

| | | | | | | | | |
|---|---------------------------------|--|-------------------|----------------------|--------------|----|-------------------------------|----------------|
| ellegi srl via bandello, 5 milano sede operativa via petrarca, 55 rovello porro | Argomento: | SERVIZIO DI MONITORAGGIO DI TIPO "PERIODICAL CHECK" PER IL CONTROLLO DELLE DEFORMAZIONI DELLA CAVA BORT Misura di zero - Maggio 2023 | | | | | Data di creazione: | 16 Maggio 2023 |
| | Riferimento Cliente: | Domo Graniti srl | Rif. int.: | SC | Rev.: | 01 | Data di revisione: | 24 Maggio 2023 |
| | File: | rep.dom.230516.sc.01.doc | Note: | CONFIDENZIALE | | | Page: | 4 |

| | |
|--------------------------------|---|
| LiSAmobile | 5° generazione del sensore GBInSAR che implementa la tecnologia LiSALab sviluppato e prodotto dalla Ellegi srl. Tale sensore appartiene esclusivamente alla Ellegi srl. |
| Mappe di spostamento | Rappresentazione del corrispondente interferogramma ma con le differenze di fase trasformate in differenza di distanze e misurate in mm. |
| Microonde | Onde elettromagnetiche di lunghezza compresa fra 1mm e 300mm. |
| Rapporto segnale rumore | Nelle specifiche delle apparecchiature elettroniche il termine è spesso abbreviato in 'S/N ratio'. Si tratta del rapporto fra il segnale utile e il rumore di fondo. |
| Retrodiffusione | Fenomeno per cui un'onda elettromagnetica, battendo su una superficie scabra non assorbente né trasparente o attraversando un mezzo eterogeneo, viene rinviata nella direzione di provenienza |
| Riflettività | Proprietà caratteristica adimensionale di un materiale di riflettere tutta l'energia incidente non assorbita. Si parla di riflettività spettrale quando ci si riferisce ad un particolare intervallo di lunghezza d'onda dell'energia incidente |
| Risoluzione spaziale | Nel caso specifico dei radar rappresenta la dimensione minima della cella discriminabile. Due oggetti di dimensioni ridotte rispetto a quelle della cella discriminabile devono perciò appartenere a celle differenti per essere distinguibili. |
| SAR | Synthetic Aperture Radar. Particolare configurazione dei sistemi radar in cui la dimensione dell'antenna viene "simulata" molto maggiore di quella fisica attraverso il campionamento dei segnali dell'antenna mentre questa è in movimento. Questa tecnica serve ad ottenere una risoluzione maggiore. |
| Scatterometro | Lo scatterometro è un radar in grado di misurare le capacità che hanno gli oggetti di re-diffondere all'indietro (back-scattering) l'energia elettromagnetica che incide su di essi. |

| | | | | | | | | |
|---|-----------------------------|---|-------------------|----------------------|--------------|----|---------------------------|----------------|
| ellegi srl via bandello, 5 milano sede operativa via petrarca, 55 rovello porro | Argomento: | SERVIZIO DI MONITORAGGIO DI TIPO "PERIODICAL CHECK" PER IL CONTROLLO DELLE DEFORMAZIONI DELLA CAVA BORT Misura di zero - Maggio 2023 | | | | | Data di creazione: | 16 Maggio 2023 |
| | Riferimento Cliente: | Domo Graniti srl | Rif. int.: | SC | Rev.: | 01 | Data di revisione: | 24 Maggio 2023 |
| | File: | rep.dom.230516.sc.01.doc | Note: | CONFIDENZIALE | | | Page: | 5 |

Convenzioni

Sistema di riferimento

SE NON DIVERSAMENTE SPECIFICATO, IL SISTEMA DI RIFERIMENTO UTILIZZATO PER I RISULTATI PRESENTATI IN QUESTO REPORT È UN SISTEMA DI ASSI CARTESIANO CHIAMATO SISTEMA DI COORDINATE LOCALI LiSALab (Figura 1).

Il sistema di coordinate locali LiSALab è centrato sulla mezzeria del binario del sistema GBInSAR LiSALab (0,0,0) i cui assi sono l'uno perpendicolare (asse Y) e l'altro parallelo (asse X) all'asse del binario stesso.

Il terzo asse (asse Z) è normale al piano formato dai due assi precedenti: il piano XY è un piano orizzontale (piano di Figura 1) ed ha coordinate z pari a 0. H è la distanza tra la mezzeria della congiungente il centro delle antenne (punto 0,0,H) e la mezzeria del binario del sistema (0,0,0).

I versi positivi sono individuati prendendo come riferimento un osservatore posto al centro del sistema cartesiano (0,0,0) e con lo sguardo rivolto verso la regione osservata (punto P). L'asse perpendicolare al binario (asse Y) ha verso positivo se dall'osservatore si va verso il punto P; l'asse longitudinale (asse X) al binario è positivo se dall'osservatore si va verso la sua destra, mentre la direzione positiva dell'asse normale (asse Z) è data dalla regola della mano destra considerando prima l'asse longitudinale (asse X) e poi l'asse trasversale (asse Y). La direzione individuata dall'asse longitudinale (asse X) viene anche convenzionalmente indicata come direzione "azimutale", mentre quella dell'asse perpendicolare (asse Y) come direzione "range".

"r" è la linea di vista (o LOS) ed è la linea immaginaria che unisce il centro del sistema ad uno specifico punto osservato P localizzato nell'area osservata.

L'angolo θ è l'angolo di elevazione definito nel piano YZ ed è formato dalla linea di osservazione r ed il piano orizzontale XY.

L'angolo ψ è l'angolo azimutale definito nel piano XY ed è formato dalla proiezione sul piano XY della linea di vista r e dal piano YZ.



Figura 1: sistema di riferimento utilizzato.

Unità di misura del tempo

Nel presente report l'unità di tempo utilizzata è l'ora UTC, viene riportata nella notazione Anno/Mese/giorno ora:minuti (AAAA/MM/gg HH:mm). Nel mese di Aprile 2023 per ottenere l'ora locale aggiungere + 02:00.

| | | | | | | | | |
|---|----------------------|---|------------|----------------------|-------|----|--------------------|----------------|
| ellegi srl via bandello, 5 milano sede operativa via petrarca, 55 rovello porro | Argomento: | SERVIZIO DI MONITORAGGIO DI TIPO "PERIODICAL CHECK" PER IL CONTROLLO DELLE DEFORMAZIONI DELLA CAVA BORT Misura di zero - Maggio 2023 | | | | | Data di creazione: | 16 Maggio 2023 |
| | Riferimento Cliente: | Domo Graniti srl | Rif. int.: | SC | Rev.: | 01 | Data di revisione: | 24 Maggio 2023 |
| | File: | rep.dom.230516.sc.01.doc | Note: | CONFIDENZIALE | | | Page: | 6 |

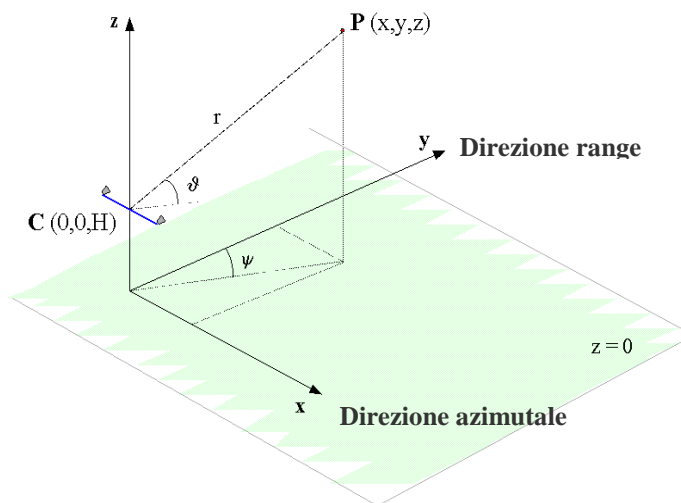
Introduzione

La società Domo Graniti srl di Trontano (VB), nel corso della progettazione degli interventi di messa in sicurezza dell'area estrattiva di Cava Bort (VB), ha assegnato alla Ellegi srl il monitoraggio interferometrico della parete rocciosa dei settori Ovest e Centrale dell'area di cava, sita sopra località Foppiano nel Comune di Formazza (VB) (Figura 2). Il monitoraggio, in particolare, riguarda la parete Nord interessata da due eventi di crollo spontaneo avvenuti rispettivamente in data 13 Febbraio 2022 e 24 Aprile 2022. Nel corso della progettazione degli interventi di messa in sicurezza dell'area di cava, infatti, è emersa la necessità di eseguire un monitoraggio con radar da terra per mappare le eventuali porzioni instabili del versante.



Figura 2: Ubicazione geografica della cava Bort (A), e indicazione dell'area di intervento (B e C, con cartografia es tratta da "Istanza di Accertamento di Compatibilità Paesaggistica del Marzo 2023").

Il versante monitorato si trova sulla destra idrografica del Fiume Toce, in Val Formazza (VB) (Figura 2). Dal punto di vista geologico, l'area si colloca all'interno della catena alpina e più precisamente nel Dominio Pennidico inferiore. In questa zona il substrato roccioso è costituito da rocce metamorfiche dell'Unità Antigorio, formata da gneiss di Antigorio e subordinati micascisti e antigorit (Figura 3).

| | | | | | | | | |
|---|----------------------|---|------------|----------------------|-------|----|--------------------|----------------|
| ellegi srl via bandello, 5 milano sede operativa via petrarca, 55 rovello porro | Argomento: | SERVIZIO DI MONITORAGGIO DI TIPO "PERIODICAL CHECK" PER IL CONTROLLO DELLE DEFORMAZIONI DELLA CAVA BORT Misura di zero - Maggio 2023 | | | | | Data di creazione: | 16 Maggio 2023 |
| | Riferimento Cliente: | Domo Graniti srl | Rif. int.: | SC | Rev.: | 01 | Data di revisione: | 24 Maggio 2023 |
| | File: | rep.dom.230516.sc.01.doc | Note: | CONFIDENZIALE | | | Page: | 7 |

L'attività estrattiva di Cava Bort riguarda il Serizzo Formazza, un ortogneiss granitoide con foliazione ben evidente. La natura metamorfica della roccia e la presenza di piani di foliazione nell'ammasso roccioso influisce sulle proprietà meccaniche e sulla stabilità del versante monitorato, interessato da giunti e fratture disposte a franappoggio sul pendio. Come riporta lo "Studio per la Messa in Sicurezza della Cava Bort, Formazza, VB – Relazione Preliminare e Piano delle Attività dell'Aprile 2023", tali sistemi di fratture hanno certamente favorito i fenomeni di dissesto verificatisi nell'anno 2022. (Figura 5).

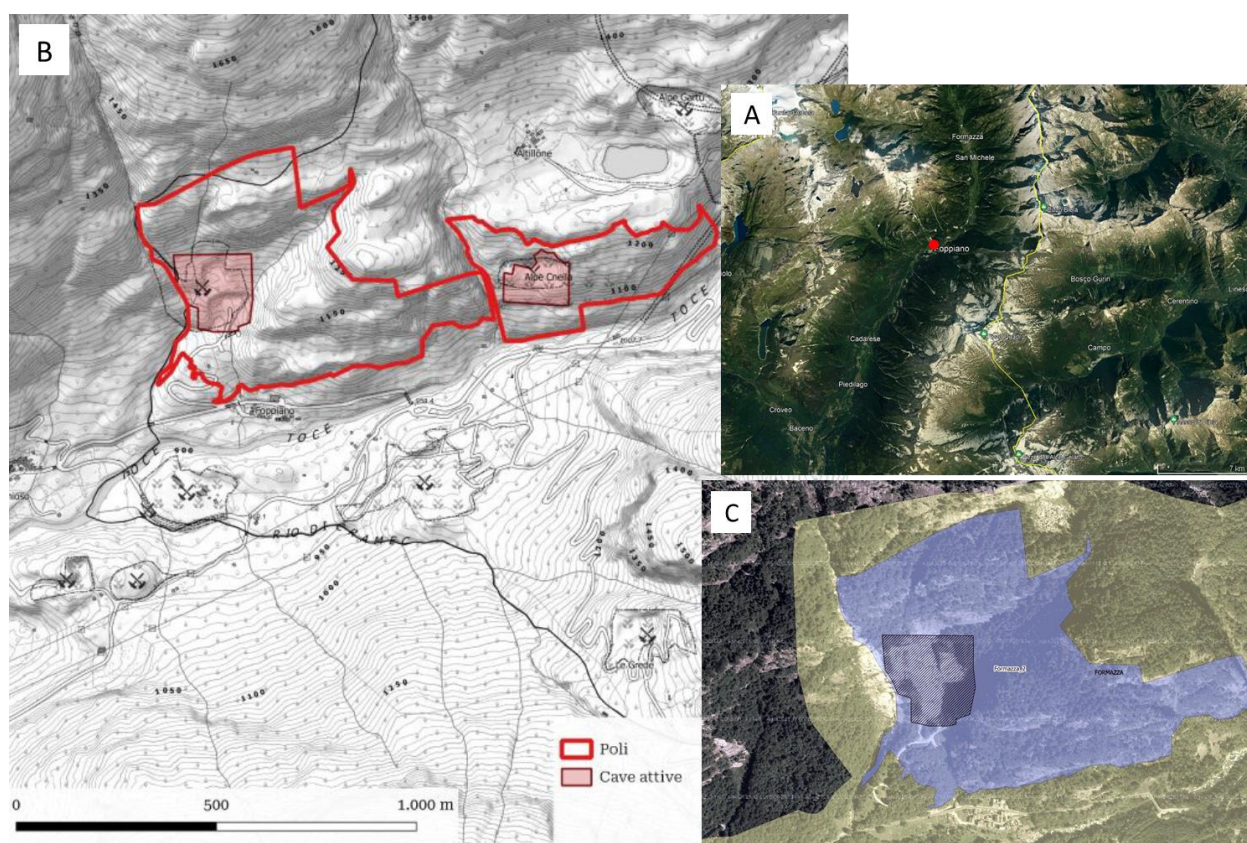

Figura 3: Estratto della carta geologica della Regione Piemonte. Il cerchio rosso indica l'ubicazione di Cava Bort. Fonte: Servizio WebGIS del Geoportale Arpa Piemonte "GeoPiemonte Map 2021".

Come indicato nel documento di "Istanza di Accertamento di Compatibilità Paesaggistica del Marzo 2023", l'area di dissesto corrisponde all'intero settore attivo della cava, ovvero alla parte centrale e occidentale del sito. Al di sopra del fronte della cava, il versante risultava coperto da un cono di materiale di natura detritico/glaciale che impediva una diretta verifica dell'assetto strutturale della roccia sepolta e delle effettive condizioni di stabilità con particolare riguardo alla propagazione e persistenza dei giunti e delle discontinuità a franapoggio visibili sulla parete del fronte. Al di sopra dell'area produttiva è stata

| | | | | | | | | |
|---|----------------------|---|------------|----------------------|-------|----|--------------------|----------------|
| ellegi srl via bandello, 5 milano sede operativa via petrarca, 55 rovello porro | Argomento: | SERVIZIO DI MONITORAGGIO DI TIPO "PERIODICAL CHECK" PER IL CONTROLLO DELLE DEFORMAZIONI DELLA CAVA BORT Misura di zero - Maggio 2023 | | | | | Data di creazione: | 16 Maggio 2023 |
| | Riferimento Cliente: | Domo Graniti srl | Rif. int.: | SC | Rev.: | 01 | Data di revisione: | 24 Maggio 2023 |
| | File: | rep.dom.230516.sc.01.doc | Note: | CONFIDENZIALE | | | Page: | 8 |

inoltre riscontrata la presenza di un canale di deforestazione prodotto dal periodico rotolamento di massi e di detrito verso la sottostante area produttiva (Figura 4).

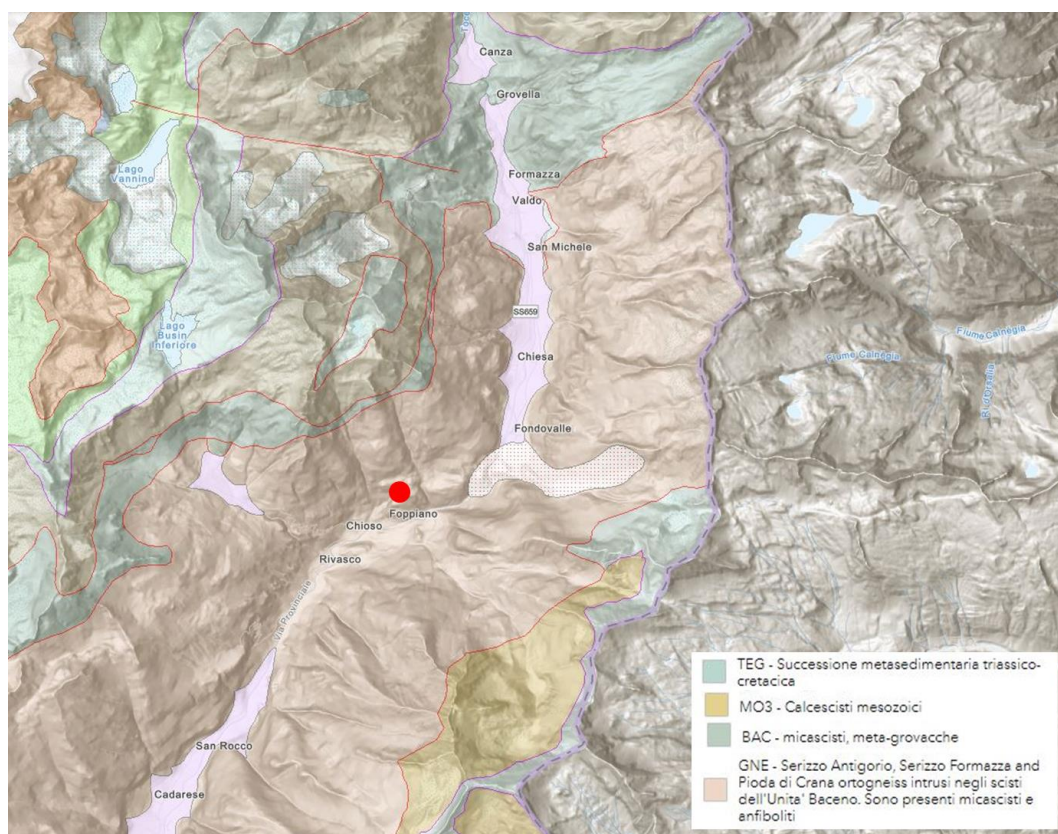
Con provvedimento di sicurezza ai sensi dell'art. 674 del D.P.R. 128/59 la società ha provveduto: 1) alla realizzazione della completa scopertura dell'ammasso roccioso oltre il ciglio di cava a monte della superficie di crollo, 2) alla realizzazione di un muro in ca. per la deviazione delle acque di corrivazione e 3) alla realizzazione di una barriera paramassi in corrispondenza del canale di deforestazione (Figura 4).

La scopertura dell'ammasso roccioso ha permesso di evidenziare l'effettivo assetto geostrutturale della porzione a monte del ciglio di distacco. Le porzioni rocciose ritenute o risultanti instabili saranno oggetto di future operazioni di messa in sicurezza, anche con interventi di abbattimento controllato con esplosivo, fino alla definitiva protezione con posa di una rete paramassi (Fonte: Istanza di Accertamento di Compatibilità Paesaggistica del Marzo 2023).



Figura 4: A sinistra, ripresa sommitale da drone in data 21 aprile 2022, dopo il primo evento di crollo con barriera in blocchi sul gradone sommitale. A destra, ripresa frontale da drone in data 21 novembre 2022, al termine della scopertura dell'ammasso roccioso con il muro che agisce da presidio di sicurezza per le attività sottostanti in posizione sommitale, stabile ed estranea alla porzione di ammasso fratturato sottostante. (Fonte: Istanza di Accertamento di Compatibilità Paesaggistica del Marzo 2023).

A supporto delle operazioni di messa in sicurezza del versante e al fine di studiare lo stato deformativo del fronte di cava ed individuare eventuali spostamenti millimetrici di settori del fronte o di singoli volumi di roccia è stato attivato un servizio di monitoraggio con sistema GBInSAR (Ground-Based Interferometric Synthetic Aperture Radar) dell'intero fronte di cava (Figura 5). Il presente report riporta l'analisi dei dati acquisiti e la discussione dei risultati ottenuti nel primo periodical check (misura di Zero) eseguito dal 3 al 12 Maggio 2023.

| | | | | | | | | |
|---|----------------------|--|------------|----------------------|-------|----|--------------------|----------------|
| ellegi srl via bandello, 5 milano sede operativa via petrarca, 55 rovello porro | Argomento: | SERVIZIO DI MONITORAGGIO DI TIPO "PERIODICAL CHECK" PER IL CONTROLLO DELLE DEFORMAZIONI DELLA CAVA BORT Misura di zero - Maggio 2023 | | | | | Data di creazione: | 16 Maggio 2023 |
| | Riferimento Cliente: | Domo Graniti srl | Rif. int.: | SC | Rev.: | 01 | Data di revisione: | 24 Maggio 2023 |
| | File: | rep.dom.230516.sc.01.doc | Note: | CONFIDENZIALE | | | Page: | 9 |



Figura 5: Fotografia del sistema di monitoraggio LiSAmobile impegnato nella campagna di monitoraggio delle pareti della cava Bort nel Comune di Formazza (VB), a sinistra; Fotografie delle pareti centrale ed occidentale della cava Bort con la zona centrale interessata dal crollo spontaneo dell'Aprile 2022 e oggetto di monitoraggio, a destra.

La tecnica SAR interferometrica

Il sistema GBInSAR LiSALab è un sistema radar ad apertura sintetica mobile e posizionato a terra, avente capacità interferometriche. Tale strumentazione è stata espressamente realizzata per effettuare misure in ambiente esterno per il monitoraggio delle deformazioni strutturali e dei pericoli naturali.

Il radar è un sensore attivo che invia impulsi a microonde verso la scena osservata, registra coerentemente il segnale diffuso e deriva l'informazione sulla distanza dei diversi diffusori nella scena dal calcolo del ritardo temporale tra segnale inviato ed eco ricevuti.

Nelle applicazioni di telerilevamento nelle quali l'oggetto di studio è una scena complessa è desiderabile distinguere quanti più dettagli possibile ed è importante la capacità del sistema di collocare esattamente i diversi oggetti nello spazio al fine di discriminare oggetti vicini: in altre parole, è importante ottenere un'elevata risoluzione spaziale.

In questo tipo di applicazioni un valido approccio è rappresentato dalla tecnica SAR (Radar ad Apertura Sintetica), utilizzata per ottenere immagini a microonde con elevata risoluzione spaziale.

Il sensore, in questo caso, si muove lungo una direzione rettilinea puntando in direzione perpendicolare rispetto a quella di movimento ed eseguendo misure radar ad opportuni intervalli spaziali. Il successivo trattamento dell'insieme dei dati raccolti consente di produrre un'immagine con una risoluzione spaziale che dipende dalla distanza dell'area in esame.

Una caratteristica importante della tecnica GBInSAR è che il trattamento dei dati può essere effettuato in modo tale da ottenere come risultato un'immagine composta da numeri complessi. Ogni cella di risoluzione (pixel), corrispondente ad una determinata porzione della scena osservata, sarà pertanto caratterizzata non solo da un'ampiezza radiometrica che esprime la riflettività dell'oggetto alla frequenza

| | | | | | | | | |
|---|----------------------|---|------------|----------------------|-------|----|--------------------|----------------|
| ellegi srl via bandello, 5 milano sede operativa via petrarca, 55 rovello porro | Argomento: | SERVIZIO DI MONITORAGGIO DI TIPO "PERIODICAL CHECK" PER IL CONTROLLO DELLE DEFORMAZIONI DELLA CAVA BORT Misura di zero - Maggio 2023 | | | | | Data di creazione: | 16 Maggio 2023 |
| | Riferimento Cliente: | Domo Graniti srl | Rif. int.: | SC | Rev.: | 01 | Data di revisione: | 24 Maggio 2023 |
| | File: | rep.dom.230516.sc.01.doc | Note: | CONFIDENZIALE | | | Page: | 10 |

di osservazione, rappresentata di seguito dalle mappe in potenza, ma anche da un valore di fase che dipende dalla distanza sensore-oggetto e dalle caratteristiche dielettriche di quest'ultimo.

L'utilizzo dell'informazione di fase contenuta nell'immagine SAR, talvolta in combinazione con l'informazione radiometrica, consente applicazioni avanzate della tecnologia radar tra le quali vi è quella dell'*interferometria differenziale SAR*.

L'interferometria differenziale SAR consente, attraverso il confronto tra le fasi di due acquisizioni separate temporalmente ma acquisite dallo stesso luogo e con gli stessi parametri di misura, di ricavare lo spostamento dei vari pixel che formano lo scenario osservato lungo la direzione della linea di vista (LOS) del sistema avvenuto durante l'intervallo trascorso.

La tecnologia LiSALab è utilizzata per individuare nello scenario osservato quelle aree che sono caratterizzate da spostamenti significativi, mapparne i cambiamenti morfologici e/o cinematici e pertanto permettere l'individuazione e la perimetrazione delle aree più a rischio.

Grazie alla velocità ed alla facilità di installazione il sistema GBInSAR LiSALab unito alla tecnologia LiSALab sono efficacemente utilizzati in situazioni di emergenza, quando un evento critico è ritenuto imminente o è appena avvenuto. Sono anche particolarmente indicati per il monitoraggio periodico del campo degli spostamenti in tutti quei casi in cui sono a rischio elementi di particolare rilevanza socio economica o culturale, quali centri abitati, vie di comunicazione o beni culturali.

Si è dimostrata utile anche per la validazione dei modelli teorici di deformazione di frane e strutture.

Essa è stata impiegata efficacemente nel monitoraggio di varie tipologie di frane, di differenti dimensioni, materiali (terra e/o roccia) e dinamiche (ribaltamento, scorrimento, espansione, e creep in ammassi rocciosi).

Le attività di monitoraggio hanno dimostrato la validità di questa tecnologia anche nel caso di strutture antropiche quali dighe, edifici, viadotti, ponti, od interi abitati per misurarne le deformazioni indotte da carichi esterni oppure da frane. In tali occasioni, e specialmente per frane molto lente, si è stati in grado di ottenere una misura degli spostamenti anche in aree molto vegetate andando a misurare i movimenti che interessavano le strutture antropiche immerse al loro interno.

Infine si è stati in grado di misurare i movimenti del suolo dovuti a fenomeni diversi, quali ad esempio quelli causati da sinkhole o da errate operazioni di coltivazione di cave.

Il sistema GBInSAR LiSALab, indipendentemente dall'apertura sintetica impiegata, è in grado di osservare solo le aree contenute all'interno del cono di emissione delle antenne.

L'area che costituisce l'intersezione di questo cono radiante e lo scenario osservato è l'area che può essere misurata dal sistema, a meno delle eventuali regioni incoerenti, vegetate e/o in ombra.

La frequenza delle misure ottenibile utilizzando la tecnologia LiSALab è molto variabile, infatti essa è un parametro che può essere scelto liberamente in funzione della tipologia e della velocità del fenomeno che si analizza, della sua velocità e delle finalità proprie del sistema di monitoraggio che si vuole implementare.

| | | | | | | | | |
|---|-------------------------|--|------------|----------------------|-------|----|-----------------------|----------------|
| ellegi srl via bandello, 5 milano sede operativa via petrarca, 55 rovello porro | Argomento: | SERVIZIO DI MONITORAGGIO DI TIPO "PERIODICAL CHECK" PER IL CONTROLLO DELLE DEFORMAZIONI DELLA CAVA BORT Misura di zero - Maggio 2023 | | | | | Data di creazione: | 16 Maggio 2023 |
| | Riferimento Cliente: | Domo Graniti srl | Rif. int.: | SC | Rev.: | 01 | Data di revisione: | 24 Maggio 2023 |
| | File: | rep.dom.230516.sc.01.doc | Note: | CONFIDENZIALE | | | Page: | 11 |

Infatti, la frequenza di misura deve essere tale da garantire che le misure non risentano del fenomeno dell'ambiguità di fase. Più è veloce il fenomeno da monitorare, maggiore dovrà essere la frequenza di misura.

Il limite superiore delle frequenza di misura è costituito dal tempo necessario per ottenere una singola immagine percorrendo l'intera apertura sintetica selezionata.

Per l'analisi di movimenti estremamente lenti, come ad esempio i fenomeni DPGV, che sono caratterizzati da movimenti di pochi millimetri l'anno su vaste aree, è possibile pensare ad una frequenza di acquisizione con periodi di 3-6 mesi. Per lo studio di fenomeni più veloci si può ridurre questo periodo ad acquisizioni orarie od anche inferiori.

La durata dell'acquisizione è invece strettamente correlata alla finalità del monitoraggio, ad esempio per monitoraggi di protezione civile la durata delle misure è generalmente permanente o comunque multi-annuale; nel caso dei monitoraggi di sicurezza di infrastrutture, la durata può essere connessa al perdurare del pericolo o delle attività che possono causare dissesto. Nei casi di studio, invece, la durata può essere limitata a giorni o a settimane, ovvero il tempo necessario per acquisire le informazioni necessarie per poter analizzare il fenomeno.

Accade talvolta, in presenza di spostamenti di pochi mm all'anno o nel caso di osservazione delle pareti rocciose o di strutture antropiche, che le misure avvengano secondo la modalità periodica, in tal caso all'interno della singola campagna di acquisizione le misure hanno durata continua e limitata a qualche giorno, mentre la frequenza con la quale saranno ripetute tali campagne ha invece una durata pseudo-annuale, ad esempio 5 misure di quattro giorni da effettuarsi nel giro di due anni.

Nel caso specifico delle pareti rocciose, la strumentazione permette di mappare nel tempo e nello spazio le eventuali deformazioni che interessano tali aree ed individuare così le aree potenzialmente sorgenti di distacchi e osservarne il comportamento nel tempo.

Nel caso, però, di fenomeni di crollo improvviso che avvengono con dinamiche che coprono intervalli temporali di pochi minuti, ovvero con evoluzioni che sono temporalmente comparabili con i tempi di acquisizione ed elaborazione dei dati da parte della strumentazione, la strumentazione non è in grado di prevenirne e prevederne l'evoluzione catastrofica. Inoltre, le dimensioni dei blocchi in movimento devono essere superiori alle dimensioni della risoluzione radar impiegata, ovvero devono interessare alcune decine di metri quadri di superficie per essere correttamente misurate dalla strumentazione.

Indipendentemente dalla piattaforma utilizzata (satellitare, aviotrasportata o terrestre) e dallo specifico metodo di misura, ogni volta che si applica l'interferometria differenziale SAR per misurare gli spostamenti il prodotto finale può essere ricondotto a mappe di spostamento o deformazione che in generale possiedono le seguenti caratteristiche:

- (1) **Gli spostamenti misurati si riferiscono alla componente dello spostamento reale proiettata lungo la direzione di vista (Line Of Sight - LOS) del sistema SAR nell'intervallo di tempo compreso tra due acquisizioni;**

| | | | | | | | | |
|---|-------------------------|--|------------|----------------------|-------|----|-----------------------|----------------|
| ellegi srl via bandello, 5 milano sede operativa via petrarca, 55 rovello porro | Argomento: | SERVIZIO DI MONITORAGGIO DI TIPO "PERIODICAL CHECK" PER IL CONTROLLO DELLE DEFORMAZIONI DELLA CAVA BORT Misura di zero - Maggio 2023 | | | | | Data di creazione: | 16 Maggio 2023 |
| | Riferimento Cliente: | Domo Graniti srl | Rif. int.: | SC | Rev.: | 01 | Data di revisione: | 24 Maggio 2023 |
| | File: | rep.dom.230516.sc.01.doc | Note: | CONFIDENZIALE | | | Page: | 12 |

- (2) La risoluzione spaziale delle mappe di deformazione è uguale a quella delle immagini SAR di partenza, ma la risoluzione può degradarsi se sono applicate delle medie spaziali durante le operazioni di elaborazione dati;
- (3) La precisione nel misurare degli spostamenti è pari ad una frazione della lunghezza d'onda elettromagnetica. Solitamente si arriva ad ottenere valori inferiori al millimetro.

E' da notare che la tipica ambiguità caratteristica delle misure di fase dovuta alla loro ciclicità tra $-\pi$ e $+\pi$ rimane irrisolta in quanto lo spostamento relativo di ogni pixel non deve superare la mezza lunghezza d'onda.

Spostamenti anche di molte lunghezze d'onda sono correttamente misurabili purché abbiano una distribuzione spaziale sufficientemente 'morbida' da riguardare un certo numero di pixel. Il semplice esempio monodimensionale riportato in Figura 6 contribuisce a chiarirne l'effetto.

La linea continua rappresenta la sezione di una sbarra in posizione di riposo mentre la linea tratteggiata rappresenta il profilo deformato della stessa. La deformazione è massima nella porzione centrale (pixel A), dove è superiore alla lunghezza d'onda e diminuisce verso gli estremi che si assumono fissi nelle due condizioni. Mentre l'interpretazione della misura sul pixel A, considerata isolatamente, è ambigua, la valutazione complessiva di tutta la serie di pixel da A ad F (l'estremità) consente di derivare univocamente un pattern di deformazione.

Tale risultato può essere ottenuto applicando particolari algoritmi detti di *phase unwrapping* che consentono di 'srotolare' la fase ed interpretare correttamente le discontinuità (chiamate frange) che appaiono in tale situazione.



Figura 6: esempio di misura degli spostamenti in un caso mono-dimensionale

La condizione che in ultima analisi deve normalmente verificarsi è che la differenza tra gli spostamenti in pixel adiacenti non deve superare un quarto di lunghezza d'onda. In questi termini risultano fonte di errore tutti i fenomeni che inducono variazioni di fase troppo brusche o di tipo caotico nella scena osservata durante l'intervallo di tempo tra le due acquisizioni, come ad esempio la vegetazione che si muove sotto l'influsso del vento.

Per poter esprimere in termini quantitativi il livello di cambiamento introdotto dalla variazione della scena osservata tra due acquisizioni si utilizza il concetto di "coerenza".

| | | | | | | | | |
|---|----------------------|--|------------|----------------------|-------|----|--------------------|----------------|
| ellegi srl via bandello, 5 milano sede operativa via petrarca, 55 rovello porro | Argomento: | SERVIZIO DI MONITORAGGIO DI TIPO "PERIODICAL CHECK" PER IL CONTROLLO DELLE DEFORMAZIONI DELLA CAVA BORT Misura di zero - Maggio 2023 | | | | | Data di creazione: | 16 Maggio 2023 |
| | Riferimento Cliente: | Domo Graniti srl | Rif. int.: | SC | Rev.: | 01 | Data di revisione: | 24 Maggio 2023 |
| | File: | rep.dom.230516.sc.01.doc | Note: | CONFIDENZIALE | | | Page: | 13 |

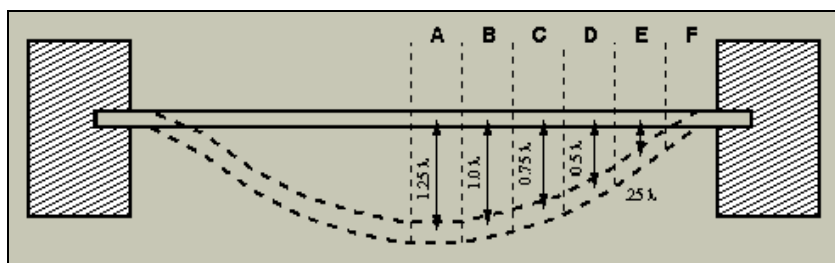
Esiste, infatti, un metodo per calcolare la coerenza tra due immagini con un parametro variabile tra 0 (completa incoerenza o scena completamente modificata localmente), ed 1 (scena identica localmente tra due acquisizioni). Essa viene rappresentata dalle mappe cosiddette 'di coerenza' e, trattandosi di effetti dipendenti dalle caratteristiche locali della scena osservata, può variare di molto da pixel a pixel dell'immagine.

Tipici effetti che determinano perdita di coerenza tra le due acquisizioni sono:

1. Variazioni forti e spazialmente caotiche della costante dielettrica che possono verificarsi nel caso di forti precipitazioni atmosferiche;
2. Spostamenti di tipo caotico che possono essere attesi su aree densamente vegetate o su specchi d'acqua.

I fenomeni di perdita di coerenza (o de-correlazione) si manifestano nelle immagini SAR come rumore sovrapposto alla fase interferometrica legata agli spostamenti e si concretizzano con una perdita di precisione delle misure o, nei casi peggiori, nell'impossibilità della misurazione stessa.

Per ovviare a questo disturbo nell'analizzare i dati acquisiti sono state utilizzate diverse metodologie di trattamento delle immagini SAR, che garantiscono l'efficacia della misura effettuata.

Generalmente, per ogni campagna di misura si è ricavata un'immagine opportunamente "mediata" che ha il vantaggio di ridurre, o nei casi migliori eliminare, il rumore prodotto dalla de-correlazione temporale e da altri fattori di disturbo: ciò al fine di ri-ottenere delle misure particolarmente precise anche se acquisite in intervalli temporali relativamente lunghi.

Le scale colorate che solitamente accompagnano gli interferogrammi (se i risultati sono visualizzati in fase) o le mappe di deformazione (se i risultati sono visualizzati in millimetri) identificano gli spostamenti medi dei pixel considerati lungo la linea di vista (LOS) del sensore. I valori negativi rappresentano spostamenti in avvicinamento al sistema (nel caso specifico sono spostamenti verso valle), viceversa quelli positivi rappresentano spostamenti in allontanamento dal sistema (nel caso specifico sono spostamenti verso monte).

Mappe di spostamento georeferenziate sono altresì ottenibili elaborando le immagini SAR su modelli adeguati di elevazione digitale (DEM) del terreno, in modo da recuperare le distorsioni geometriche tipiche delle immagini radar stesse.

Le sequenze degli interferogrammi possono essere prodotte confrontando coppie d'immagini SAR (mediate o meno) seguendo le seguenti logiche (Figura 7):

- (1) **Rolling** – ogni immagine è confrontata con la corrispondente immagine acquisita selezionando un intervallo di tempo definito (ad esempio 6 ore, 12 ore o più).

In questo modo, si riesce a calcolare lo spostamento avvenuto tra due immagini mantenendo costante l'intervallo di tempo che le separa. Sia la prima immagine che la seconda sono sempre diverse, ciò che rimane fisso è l'intervallo temporale tra le loro acquisizioni;

| | | | | | | | | |
|---|----------------------|--|------------|----------------------|-------|----|--------------------|----------------|
| ellegi srl via bandello, 5 milano sede operativa via petrarca, 55 rovello porro | Argomento: | SERVIZIO DI MONITORAGGIO DI TIPO "PERIODICAL CHECK" PER IL CONTROLLO DELLE DEFORMAZIONI DELLA CAVA BORT Misura di zero - Maggio 2023 | | | | | Data di creazione: | 16 Maggio 2023 |
| | Riferimento Cliente: | Domo Graniti srl | Rif. int.: | SC | Rev.: | 01 | Data di revisione: | 24 Maggio 2023 |
| | File: | rep.dom.230516.sc.01.doc | Note: | CONFIDENZIALE | | | Page: | 14 |

- (2) **Incrementale** – un'immagine SAR è presa come riferimento e gli interferogrammi sono prodotti confrontando le immagini acquisite in diversi intervalli di tempo incrementali a partire dalla prima (ad esempio due, quattro, sei o più ore a partire dall'immagine di riferimento). In questo caso, se l'intervallo temporale diventa troppo ampio, si può incorrere facilmente nel problema dell'ambiguità di fase e/o di perdita di coerenza.

Seguendo le logiche sopra esposte, le mappe di deformazione a copertura di un lungo intervallo di tempo possono essere ottenute per via diretta, confrontando le immagini corrispondenti all'intervallo prescelto, o per via indiretta attraverso la procedura rolling, sommando gli spostamenti misurati nelle coppie d'interferogrammi successivi a copertura dell'intervallo temporale di interesse.

Con la procedura indiretta, scegliendo opportunamente l'intervallo temporale tale per cui non si presenti il fenomeno della ciclicità della fase, si riesce ad eliminare il problema dello "srotolamento" di fase.



Figura 7: schematizzazione delle diverse logiche utilizzabili per confrontare gli interferogrammi (l'intervallo di tre giorni utilizzato ha esclusivamente in questo caso scopo esemplificativo)

| | | | | | | | | |
|---|----------------------|---|------------|----------------------|-------|----|--------------------|----------------|
| ellegi srl via bandello, 5 milano sede operativa via petrarca, 55 rovello porro | Argomento: | SERVIZIO DI MONITORAGGIO DI TIPO "PERIODICAL CHECK" PER IL CONTROLLO DELLE DEFORMAZIONI DELLA CAVA BORT Misura di zero - Maggio 2023 | | | | | Data di creazione: | 16 Maggio 2023 |
| | Riferimento Cliente: | Domo Graniti srl | Rif. int.: | SC | Rev.: | 01 | Data di revisione: | 24 Maggio 2023 |
| | File: | rep.dom.230516.sc.01.doc | Note: | CONFIDENZIALE | | | Page: | 15 |

Spesso negli interferogrammi presentati di seguito, i valori di fase non sono “srotolati” e, di conseguenza, i valori delle deformazioni sono affetti intrinsecamente dall’ambiguità delle misure di fase.

A titolo d’esempio, nella Figura 8 sono presentate due mappe di deformazione della stessa area: una con valori “non srotolati”, l’altra con valori “srotolati”. Nel caso specifico si è scelta una mappa di deformazione con una frangia d’interferenza.

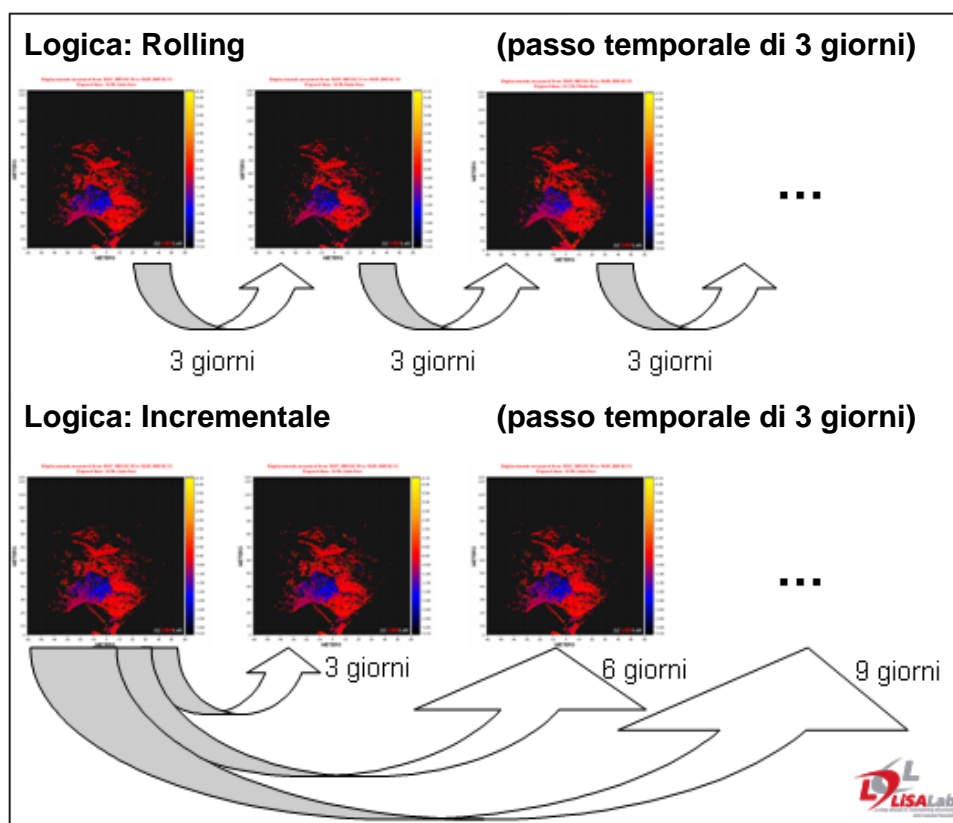
Nella mappa srotolata invece si ha una corrispondenza biunivoca tra i valori degli spostamenti e la scala colorata relativa e ciò ne rende più immediata ed intuitiva la lettura.

**Si ricorda e si sottolinea che, se non specificatamente e diversamente indicato:
TUTTI GLI SPOSTAMENTI MISURATI E PRESENTATI NELLE MAPPE DI DEFORMAZIONE
SEGUENTI RAPPRESENTANO LE COMPONENTI DEL REALE SPOSTAMENTO DEL
PUNTO OSSERVATO PROIETTATE LUNGO LA LINEA DI VISTA (LOS) DEL SISTEMA.**

| | | | | | | | | |
|---|-------------------------|--|------------|----------------------|-------|----|-----------------------|----------------|
| ellegi srl via bandello, 5 milano sede operativa via petrarca, 55 rovello porro | Argomento: | SERVIZIO DI MONITORAGGIO DI TIPO “PERIODICAL CHECK” PER IL CONTROLLO DELLE DEFORMAZIONI DELLA CAVA BORT Misura di zero - Maggio 2023 | | | | | Data di creazione: | 16 Maggio 2023 |
| | Riferimento Cliente: | Domo Graniti srl | Rif. int.: | SC | Rev.: | 01 | Data di revisione: | 24 Maggio 2023 |
| | File: | rep.dom.230516.sc.01.doc | Note: | CONFIDENZIALE | | | Page: | 16 |

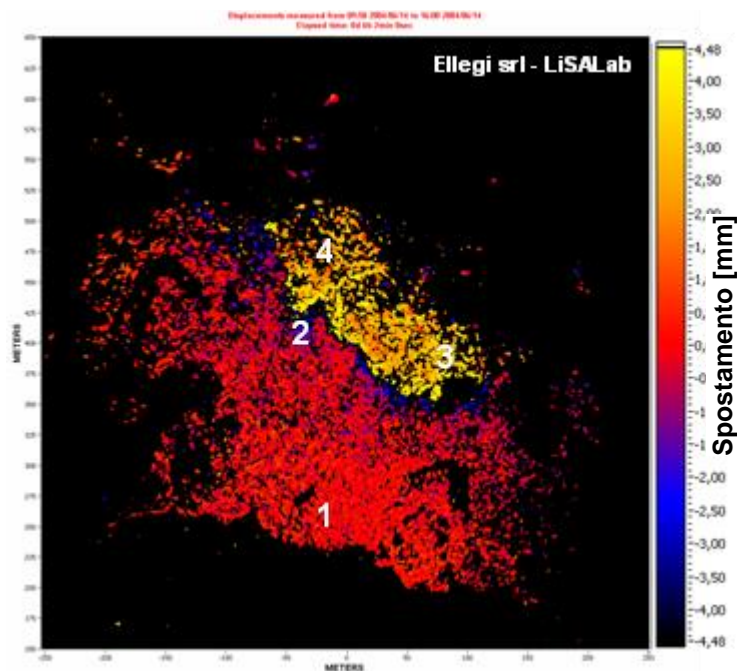

Punto 1: area stabile, differenza di fase 0° , $n = 0$ e spostamento pari a 0 mm, è il punto di riferimento a partire dal quale contare le fasi;

Punto 2: blu scuro, equivale a una differenza di fase n pari a $-1/4\lambda$ ed uno spostamento di $\sim 2,24$ mm;

Punto 3: giallo chiaro, equivale a una differenza fase pari a $n = -1\lambda + 1/4\lambda$ ed uno spostamento di $\sim 8,96 + 2,24 = \sim 6,72$ mm;

Punto 4: rosso, equivale ad una differenza di fase $n = -1\lambda$ (prima frangia) = $\sim 8,96$ mm di spostamento.



Figura 8: in alto: mappa di deformazione non "srotolata" e relativo esempio di lettura, in basso: mappa di deformazione "srotolata"

| | | | | | | | | |
|---|----------------------|---|------------|----------------------|-------|----|--------------------|----------------|
| ellegi srl via bandello, 5 milano sede operativa via petrarca, 55 rovello porro | Argomento: | SERVIZIO DI MONITORAGGIO DI TIPO "PERIODICAL CHECK" PER IL CONTROLLO DELLE DEFORMAZIONI DELLA CAVA BORT Misura di zero - Maggio 2023 | | | | | Data di creazione: | 16 Maggio 2023 |
| | Riferimento Cliente: | Domo Graniti srl | Rif. int.: | SC | Rev.: | 01 | Data di revisione: | 24 Maggio 2023 |
| | File: | rep.dom.230516.sc.01.doc | Note: | CONFIDENZIALE | | | Page: | 17 |

Specifiche del servizio

La società Domo Graniti srl di Trontano (VB) ha richiesto un servizio di monitoraggio di tipo "Periodical Check" per l'identificazione e la mappatura di eventuali porzioni instabili delle pareti del sito estrattivo di Cava Bort, sopra località Foppiano nel comune di Formazza (VB), con utilizzo del sistema GBInSAR LiSALab.

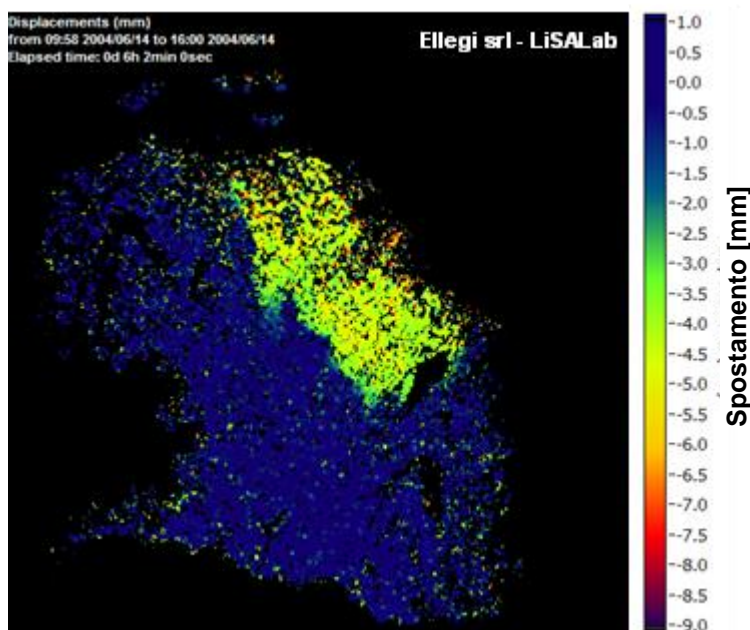
Il servizio di tipo "Periodical Check" si compone di una campagna iniziale di misura in cui il sistema GBInSAR LiSALab, che è stato precedentemente assemblato e adattato allo specifico utilizzo presso la sede Ellegi srl, verrà trasportato in loco ed installato presso una apposita struttura di sostegno.

Dopo le necessarie attività di implementazione, controllo e calibrazione il sistema acquisirà dati consecutivamente per circa 10 giorni per la prima campagna, incluso giorno di installazione e disinstallazione mentre per le successive campagne la durata sarà di 5 giorni.

Al termine dei giorni previsti, il sistema verrà smontato, prelevato e riportato alla sede Ellegi srl. In sede si procederà quindi alla successiva elaborazione dei dati e la successiva analisi.

La prima misura è stata espressamente prevista della durata di 10 giorni al fine di poter valutare il grado di stabilità del versante nel breve termine.

Successivamente, trascorso un intervallo da definirsi con la Committenza, il sistema GBInSAR LiSALab verrà trasportato in loco, installato e dopo le necessarie attività di implementazione e calibrazione rieseguirà le misure radar per acquisire un numero sufficiente di immagini radar classificabili come di alta qualità per circa 5 giorni, incluso il giorno di installazione e di disinstallazione. Il grado di qualità delle immagini radar acquisite è un parametro di sviluppo interno alla Ellegi srl, viene definito di volta in volta in campagna di misura sul campo utilizzando metodi statistici derivati sull'esperienza ed il know-how sviluppati nel tempo nel monitoraggio interferometrico SAR da terra.

Questo processo è finalizzato ad acquisire un numero di immagini radar sufficienti ad ottenere misure affidabili ed entro i limiti di accuratezza richiesti dal Cliente.

Dalla differenza delle immagini acquisite tra le differenti campagne verrà ricostruita l'evoluzione della deformazione del versante, nel tempo e nello spazio.

Dall'analisi interferometrica verranno restituite le mappe degli spostamenti dall'area osservata. Le mappe di spostamento verranno rilasciate in formato Point Cloud. In questo modo il Committente potrà estrarre gli spostamenti da tutti i punti presenti nelle mappe stesse.

Inoltre, si forniranno le serie temporali degli spostamenti di punti di Interesse particolare e ricavate dalle mappe di deformazioni acquisite dal sistema GBInSAR LiSALab nell'esecuzione del servizio "Periodical Check". Tali dati (spostamenti) verranno forniti sotto forma di file importabili in software quali MS Excel per le successive elaborazioni da parte dei tecnici e professionisti.

Ad oggi, la seconda misura potrebbe essere svolta tra la fine di Agosto e l'inizio di Settembre 2023, ovvero in corrispondenza dei picchi più alti del ciclo termico stagionale, che potrebbero essere uno dei

| | | | | | | | | |
|---|----------------------|--|------------|----------------------|-------|----|--------------------|----------------|
| ellegi srl via bandello, 5 milano sede operativa via petrarca, 55 rovello porro | Argomento: | SERVIZIO DI MONITORAGGIO DI TIPO "PERIODICAL CHECK" PER IL CONTROLLO DELLE DEFORMAZIONI DELLA CAVA BORT Misura di zero - Maggio 2023 | | | | | Data di creazione: | 16 Maggio 2023 |
| | Riferimento Cliente: | Domo Graniti srl | Rif. int.: | SC | Rev.: | 01 | Data di revisione: | 24 Maggio 2023 |
| | File: | rep.dom.230516.sc.01.doc | Note: | CONFIDENZIALE | | | Page: | 18 |

fattori di innesco di eventuali instabilità ed eventualmente la terza misura parimenti verrebbe eseguita a Dicembre 2023 o a Gennaio 2024, per completare un ciclo termico completo.

Il prodotto finale di questo servizio consisterà in una serie di report aventi i seguenti contenuti:

| Definizione | Contenuti |
|-------------------|---|
| 1° Report | <ul style="list-style-type: none"> Definizione parametri di misura Analisi immagini radar acquisite Analisi delle immagini interferometriche relative alla campagna in oggetto Analisi delle serie temporali Riassunto e conclusione delle misure eseguite nel servizio |
| Successivi Report | <ul style="list-style-type: none"> Definizione parametri di misura Analisi immagini radar acquisite Analisi delle immagini interferometriche relative alla campagna in oggetto Analisi delle immagini interferometriche tra le varie campagne eseguite Analisi delle serie temporali di n°. 10 punti Riassunto e conclusione delle misure eseguite nel servizio |

I risultati verranno consegnati in formato elettronico.

Il servizio di "Periodical Check" è comprensivo di:

1. implementazione, preparazione e calibrazione del sistema GBInSAR LiSALab© presso i laboratori Ellegi srl;
2. utilizzo per le campagne di misura di un sistema GBInSAR LiSALab©
3. trasporto della strumentazione;
4. installazione e configurazione del sistema ad opera dei tecnici specializzati Ellegi srl;
5. acquisizione dei dati grezzi da parte del sistema GBInSAR LiSALab©;
6. elaborazione dei dati grezzi acquisiti per ottenere le immagini radar;
7. analisi delle immagini radar per ogni campagna di misura e loro successiva elaborazione;
8. produzione e consegna del report in forma elettronica per ogni campagna;
9. produzione serie temporali degli spostamenti dei punti selezionati assieme al Committente (se presenti) e ricavate dalle mappe di deformazioni acquisite dal sistema GBInSAR LiSALab nell'esecuzione del servizio "Periodical Check". Tali dati (spostamenti) verranno forniti sotto forma di file importabili in software quali MS Excel per le successive elaborazioni da parte dei tecnici e professionisti;
10. conservazione dei dati grezzi per tutta la durata della servizio di monitoraggio "periodical check";
11. conservazione dei dati grezzi acquisiti nell'esecuzione di tutto il servizio di "periodical check" per almeno i 3 anni successivi alla conclusione del servizio;
12. fornitura e messa a disposizione del basamento metallico che verrà lasciato in loco per la durata del servizio, al termine il luogo verrà ripristinato allo stato di fatto;
13. Riunioni tecnica con Committenza per discussione dei risultati al termine di ogni campagna.

| | | | | | | | | |
|---|----------------------|---|------------|----------------------|-------|----|--------------------|----------------|
| ellegi srl via bandello, 5 milano sede operativa via petrarca, 55 rovello porro | Argomento: | SERVIZIO DI MONITORAGGIO DI TIPO "PERIODICAL CHECK" PER IL CONTROLLO DELLE DEFORMAZIONI DELLA CAVA BORT Misura di zero - Maggio 2023 | | | | | Data di creazione: | 16 Maggio 2023 |
| | Riferimento Cliente: | Domo Graniti srl | Rif. int.: | SC | Rev.: | 01 | Data di revisione: | 24 Maggio 2023 |
| | File: | rep.dom.230516.sc.01.doc | Note: | CONFIDENZIALE | | | Page: | 19 |

Punto d'installazione del sistema GBInSAR LiSALab

Per poter operare correttamente nello specifico caso di misura dell'area Centrale ed Occidentale della cava di Bort, la postazione del sistema GBInSAR LiSALab è stata installata in un sito avente le seguenti caratteristiche:

- buona visuale della zona da monitorare;
- la postazione è in un punto assolutamente stabile e non soggetto a sua volta a movimenti;
- la distanza media dall'area da monitorare non è eccessiva per non perdere in risoluzione spaziale;
- migliore linea di osservazione (LOS) possibile del fenomeno.

Si riportano di seguito le coordinate della postazione di misura nel sistema di riferimento UTM – WGS84 Fuso 32. Per il calcolo della quota del sistema si è fatto riferimento alle quote del rilievo GPS confrontate poi con quelle ottenute dal Point Cloud utilizzato per la georeferenziazione dei dati radar (per la georeferenziazione si vedano i paragrafi seguenti).

La postazione di misura GBInSAR LiSALab prescelta e posta frontalmente alla parete oggetto del monitoraggio ha le seguenti coordinate UTM – WGS84 Fuso 32:

| | |
|---|-------------------|
| x | 453982.3 m E |
| y | 5131507.5 m N |
| z | 1058 m elevazione |

La postazione asseconda le esigenze di avere una buona visuale della zona da monitorare, una distanza media dall'area da monitorare non eccessiva per non perdere in risoluzione spaziale e la migliore linea di osservazione (LOS) possibile del fenomeno, che permette di osservare nella sua quasi totalità l'area d'interesse.

L'installazione del sistema è stata effettuata mediante fissaggio diretto su di uno sperone roccioso, che si estende dal piazzale di cava, di un portale composto da due colonne ed una trave metallica. Su di esso, successivamente, è stato fissato il sistema di monitoraggio attraverso apposite contropiastre.

La trave metallica verrà lasciata in loco per tutta la durata del servizio, in quanto funge da riferimento univoco per le successive campagne di misura (Figura 9).

Il sistema è stato quindi allacciato all'alimentazione elettrica della cava.

| | | | | | | | | |
|---|-------------------------|--|------------|----------------------|-------|----|-----------------------|----------------|
| ellegi srl via bandello, 5 milano sede operativa via petrarca, 55 rovello porro | Argomento: | SERVIZIO DI MONITORAGGIO DI TIPO "PERIODICAL CHECK" PER IL CONTROLLO DELLE DEFORMAZIONI DELLA CAVA BORT Misura di zero - Maggio 2023 | | | | | Data di creazione: | 16 Maggio 2023 |
| | Riferimento Cliente: | Domo Graniti srl | Rif. int.: | SC | Rev.: | 01 | Data di revisione: | 24 Maggio 2023 |
| | File: | rep.dom.230516.sc.01.doc | Note: | CONFIDENZIALE | | | Page: | 20 |



Figura 9: A sinistra, dettagli del basamento roccioso a cui è stato fissato il portale in metallo e a destra come appariva il sistema ad installazione ultimata.

Si ricorda che per la riuscita del monitoraggio interferometrico è molto importante che il basamento del sistema non venga spostato o mosso in nessun modo né nel corso di una campagna di misura e nemmeno nell'intervallo tra due campagne. Il sistema di ancoraggio a terra combinato all'impiego del portale metallico effettuato per questa serie di campagne di misura, in base all'esperienza pregressa, conferisce un sufficiente grado di stabilità.

Grazie alle due contro-piastre che sono state fissate alla trave orizzontale metallica sarà possibile riposizionare il sistema in questa stessa posizione anche per i futuri Periodical Check ed i dati di questa campagna saranno correlabili con quelli delle prossime campagne di misura.

In questo specifico caso, inoltre, si è provveduto anche all'installazione di una webcam connessa al WiFi del sistema per osservare l'eventuale evoluzione dello scenario osservato.

| | | | | | | | | |
|---|----------------------|---|------------|----------------------|-------|----|--------------------|----------------|
| ellegi srl via bandello, 5 milano sede operativa via petrarca, 55 rovello porro | Argomento: | SERVIZIO DI MONITORAGGIO DI TIPO "PERIODICAL CHECK" PER IL CONTROLLO DELLE DEFORMAZIONI DELLA CAVA BORT Misura di zero - Maggio 2023 | | | | | Data di creazione: | 16 Maggio 2023 |
| | Riferimento Cliente: | Domo Graniti srl | Rif. int.: | SC | Rev.: | 01 | Data di revisione: | 24 Maggio 2023 |
| | File: | rep.dom.230516.sc.01.doc | Note: | CONFIDENZIALE | | | Page: | 21 |

Analisi dei risultati

La campagna di misura si è svolta dal 3 al 12 Maggio 2023, in questo intervallo sono state acquisite acquisendo un totale di 2656 immagini radar.

La presente campagna rappresenta la misura di zero, ovvero il riferimento iniziale per le campagne successive.

I dati acquisiti sono stati elaborati per ottenere le immagini radar e le mappe di spostamento che verranno presentate ed analizzate qui di seguito.

I dati sono restituiti sotto forma di sequenze di mappe di spostamento, in due e tre dimensioni, a copertura totale e/o parziale dell'intervallo considerato.

Parametri di misura e caratteristiche dell'immagine SAR

Le proprietà dell'immagine SAR acquisite per mezzo della tecnica GBInSAR LiSALab, in particolare la risoluzione spaziale, sono legate ai parametri di misura scelti, alle caratteristiche dell'installazione e alla distanza del sensore dalla scena osservata. Le risoluzioni in *range* (distanza) ed *azimut* (direzione parallela al movimento del sensore) sono date dalle due seguenti relazioni:

$$\Delta r = \frac{c}{2B}$$

$$\Delta r_x = \frac{cR}{2Lf_c}$$

L'estensione totale del tratto percorso lungo il binario dalle antenne (L) e la frequenza centrale del segnale trasmesso (f_c) influiscono in maniera inversamente proporzionale sulla dimensione longitudinale (*azimut*) della cella di risoluzione, mentre la larghezza della banda di frequenze trasmessa (B) ha effetto solo sulla seconda dimensione (*range*), sempre in modo inversamente proporzionale.

Si riportano nella tabella seguente gli estremi, in coordinate radar, della finestra di elaborazione utilizzata:

| Min Azimuth [m] | Max Azimuth [m] | Min Range [m] | Max Range [m] |
|-----------------|-----------------|---------------|---------------|
| -60 | 70 | 50 | 200 |

È bene anche sottolineare che la risoluzione ha una dipendenza con la posizione in azimut della cella rispetto alla collocazione del sensore.

Inoltre, tipicamente ci si può attendere una variazione fino al 50% della dimensione della cella anche a seconda dei filtri utilizzati nell'elaborazione dei dati.

In accordo con i parametri scelti, la risoluzione teorica in range è approssimativamente di 0.4 m, mentre quella in azimut varia tra 0.1 m e 0.6 m.

| | | | | | | | | |
|---|-------------------------|--|------------|----------------------|-------|----|-----------------------|----------------|
| ellegi srl via bandello, 5 milano sede operativa via petrarca, 55 rovello porro | Argomento: | SERVIZIO DI MONITORAGGIO DI TIPO "PERIODICAL CHECK" PER IL CONTROLLO DELLE DEFORMAZIONI DELLA CAVA BORT Misura di zero - Maggio 2023 | | | | | Data di creazione: | 16 Maggio 2023 |
| | Riferimento Cliente: | Domo Graniti srl | Rif. int.: | SC | Rev.: | 01 | Data di revisione: | 24 Maggio 2023 |
| | File: | rep.dom.230516.sc.01.doc | Note: | CONFIDENZIALE | | | Page: | 22 |

La Figura 10 mostra la griglia utilizzata mentre la tabella seguente riassume le condizioni operative ed i parametri di misura utilizzati dal sistema:

| | |
|---|-----|
| Minima distanza osservata [m] | 50 |
| Massima distanza osservata [m] | 200 |
| Risoluzione teorica in azimuth alla distanza minima [m] | 0.1 |
| Risoluzione teorica in azimuth alla distanza massima [m] | 0.6 |
| Risoluzione teorica in range (costante) [m] | 0.4 |
| Tempo acquisizione singola immagine [min] | 2.5 |
| Revisiting time [min] | 5 |
| Accuratezza calcolata su risultati acquisiti [mm] | 0.2 |
| Precisione calcolata su risultati acquisiti 1σ [mm] | 0.3 |



Figura 10: tabella con i parametri di acquisizione impostati e griglia di risoluzione del sistema GBInSAR LiSALab per la campagna in oggetto.

| | | | | | | | | |
|---|----------------------|---|------------|----------------------|-------|----|--------------------|----------------|
| ellegi srl via bandello, 5 milano sede operativa via petrarca, 55 rovello porro | Argomento: | SERVIZIO DI MONITORAGGIO DI TIPO "PERIODICAL CHECK" PER IL CONTROLLO DELLE DEFORMAZIONI DELLA CAVA BORT Misura di zero - Maggio 2023 | | | | | Data di creazione: | 16 Maggio 2023 |
| | Riferimento Cliente: | Domo Graniti srl | Rif. int.: | SC | Rev.: | 01 | Data di revisione: | 24 Maggio 2023 |
| | File: | rep.dom.230516.sc.01.doc | Note: | CONFIDENZIALE | | | Page: | 23 |

Elaborazione dei risultati della misura di zero, 3-12 Maggio 2023

Nelle figure seguenti vengono presentate le immagini SAR in potenza acquisite dal sistema GBInSAR LiSALab secondo le griglie di risoluzione presentate nella sezione precedente. Ciascuna immagine mostra la mappa dell'energia riflessa dagli oggetti presenti nella scena osservata, relativizzata al massimo segnale riflesso misurato. L'unità di misura utilizzata è il dB.

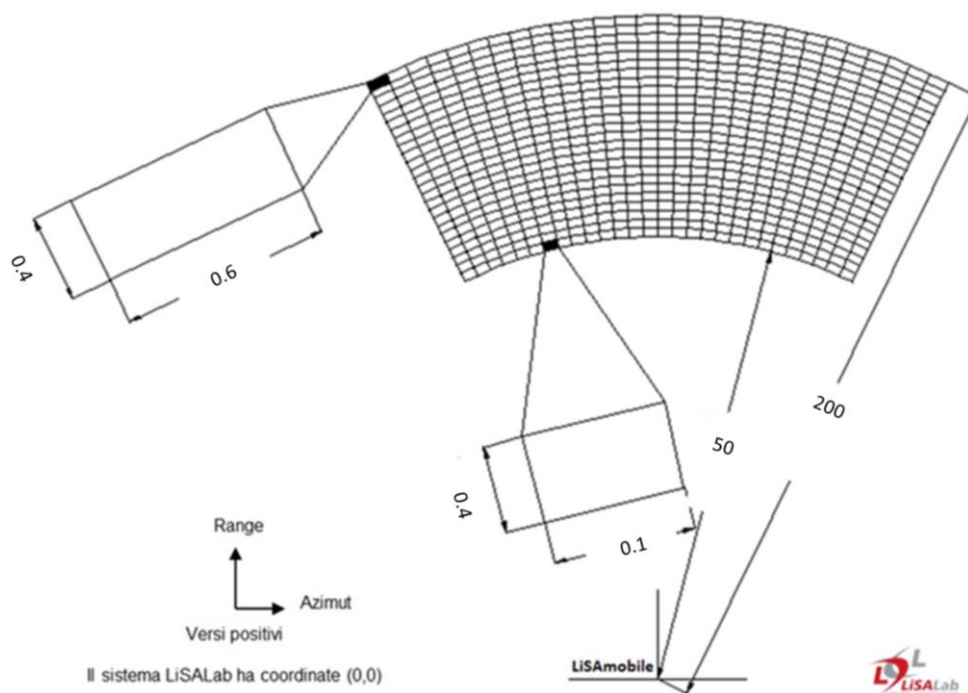
Le regioni gialle sono quelle che riflettono meglio le onde elettromagnetiche, mentre quelle blu sono le regioni che riflettono peggio i raggi trasmessi a causa della geometria o del materiale su cui incidono, che tende ad assorbire maggiormente le onde.

In generale, le zone rocciose e le strutture in muratura o metalliche riflettono le onde incidenti meglio delle aree coperte da vegetazione. Le zone d'ombra o vegetate presentano generalmente una colorazione vicina al nero.

Dalle immagini in potenza si nota che le pareti rocciose verticali dello scenario sono ben visibili ed hanno una buona risposta al segnale radar, inoltre, il radar è in grado di osservare per la sua interezza la cava.

Le immagini radar 2D di un oggetto sono intrinsecamente distorte in quanto lungo la direzione "range" sono riportate le distanze "sensore – punto osservato" e per questo le immagini tendono ad essere "stirate" più ci si allontana dal sensore stesso.

Per rendere più immediata la comprensione dell'immagine in potenza, è stata effettuata una rappresentazione qualitativa con indicazioni delle zone radar sull'immagine fotografica dello scenario (Figura 12).

| | | | | | | | | |
|---|-------------------------|--|------------|----------------------|-------|----|-----------------------|----------------|
| ellegi srl via bandello, 5 milano sede operativa via petrarca, 55 rovello porro | Argomento: | SERVIZIO DI MONITORAGGIO DI TIPO "PERIODICAL CHECK" PER IL CONTROLLO DELLE DEFORMAZIONI DELLA CAVA BORT Misura di zero - Maggio 2023 | | | | | Data di creazione: | 16 Maggio 2023 |
| | Riferimento Cliente: | Domo Graniti srl | Rif. int.: | SC | Rev.: | 01 | Data di revisione: | 24 Maggio 2023 |
| | File: | rep.dom.230516.sc.01.doc | Note: | CONFIDENZIALE | | | Page: | 24 |



Figura 11: Immagine SAR in potenza in 2D dello scenario osservato dal sistema GBInSAR LiSALab, immagine del 7 Maggio 2023.
Fondoscala -55dB.

| | | | | | | | | |
|---|----------------------|---|------------|----------------------|-------|----|--------------------|----------------|
| ellegi srl via bandello, 5 milano sede operativa via petrarca, 55 rovello porro | Argomento: | SERVIZIO DI MONITORAGGIO DI TIPO "PERIODICAL CHECK" PER IL CONTROLLO DELLE DEFORMAZIONI DELLA CAVA BORT Misura di zero - Maggio 2023 | | | | | Data di creazione: | 16 Maggio 2023 |
| | Riferimento Cliente: | Domo Graniti srl | Rif. int.: | SC | Rev.: | 01 | Data di revisione: | 24 Maggio 2023 |
| | File: | rep.dom.230516.sc.01.doc | Note: | CONFIDENZIALE | | | Page: | 25 |

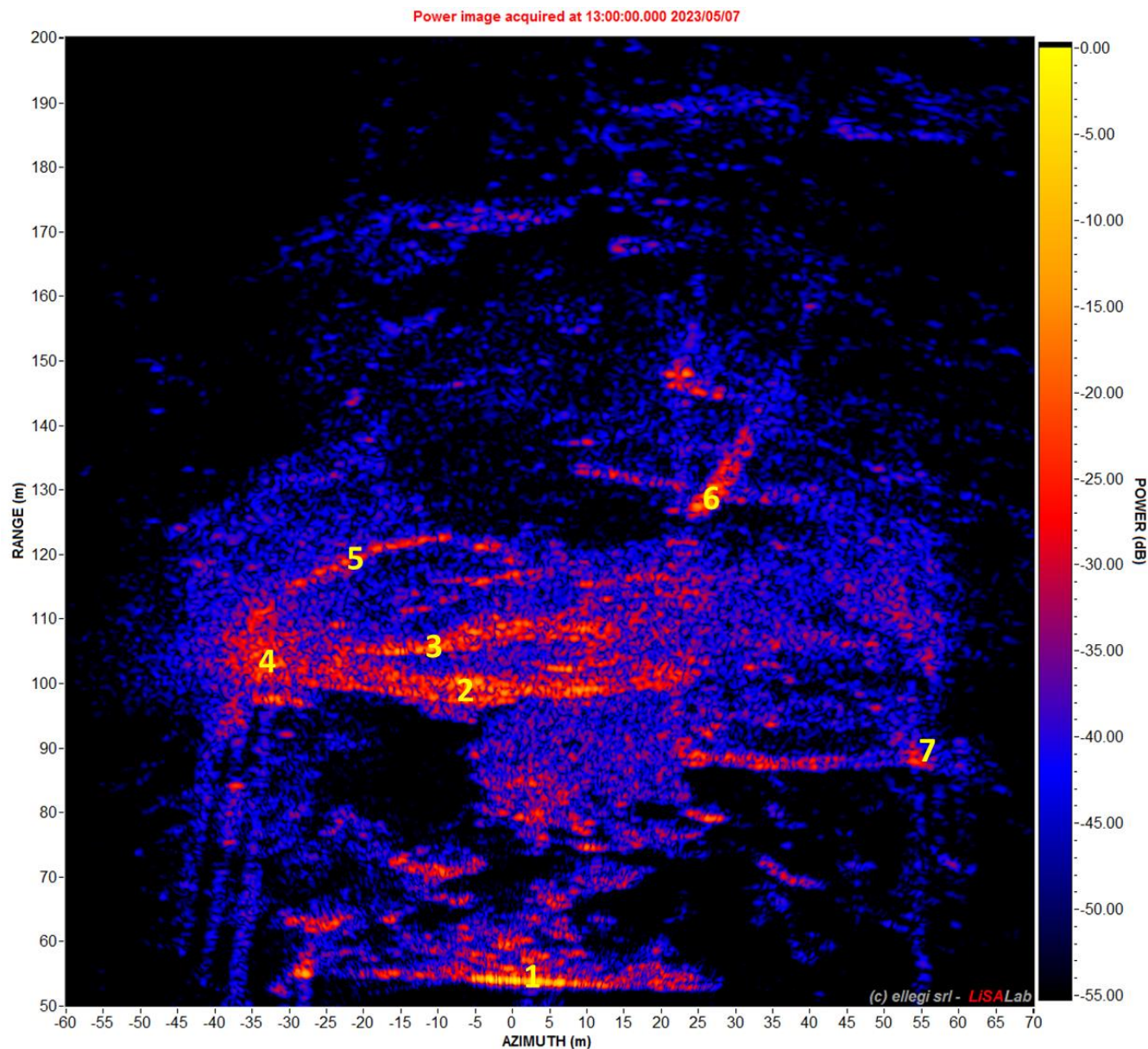

Figura 12: Georeferenziazione qualitativa delle immagini radar in potenza sulla fotografia del versante.

| | | | | | | | | |
|---|----------------------|---|------------|----------------------|-------|----|--------------------|----------------|
| ellegi srl via bandello, 5 milano sede operativa via petrarca, 55 rovello porro | Argomento: | SERVIZIO DI MONITORAGGIO DI TIPO "PERIODICAL CHECK" PER IL CONTROLLO DELLE DEFORMAZIONI DELLA CAVA BORT Misura di zero - Maggio 2023 | | | | | Data di creazione: | 16 Maggio 2023 |
| | Riferimento Cliente: | Domo Graniti srl | Rif. int.: | SC | Rev.: | 01 | Data di revisione: | 24 Maggio 2023 |
| | File: | rep.dom.230516.sc.01.doc | Note: | CONFIDENZIALE | | | Page: | 26 |

Si è provveduto successivamente ad elaborare e geo-referenziare i risultati sul Point Cloud fornito.

La visualizzazione dei dati in 3 dimensioni permette di localizzare in maniera univoca la posizione dei dati radar.

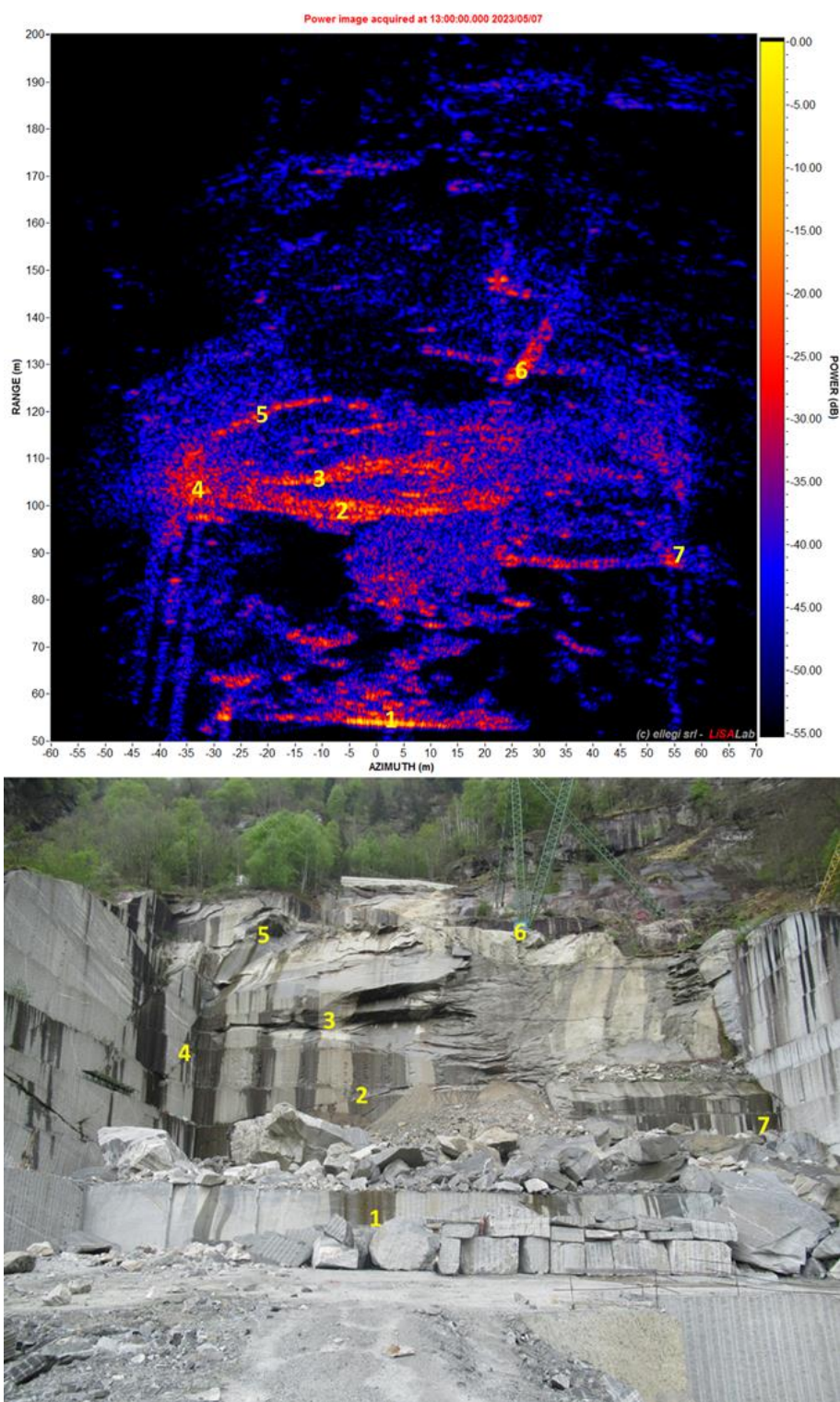
L'elaborazione in 3 dimensioni ottenuta in questa misura di zero verrà utilizzata anche nelle prossime campagne di misura in quanto in questo modo si renderà possibile l'immediato confronto con gli spostamenti eventualmente rilevati sul versante.

Infine, i dati sono stati proiettati su un'immagine ottica del versante. Questa operazione permette di avere un'ulteriore riscontro sulla posizione dei dati radar sulla parete monitorata (Figura 14) .

Le mappe seguenti mostrano i risultati ottenuti nella campagna oggetto del presente report ed elaborati sul modello 3D e sull' immagine ottica.



Figura 13: mappa in potenza elaborata su Point Cloud 3D. Immagine del 12 Maggio 2023. Fondoscala -55dB.

| | | | | | | | | |
|---|----------------------|--|------------|----------------------|-------|----|--------------------|----------------|
| ellegi srl via bandello, 5 milano sede operativa via petrarca, 55 rovello porro | Argomento: | SERVIZIO DI MONITORAGGIO DI TIPO "PERIODICAL CHECK" PER IL CONTROLLO DELLE DEFORMAZIONI DELLA CAVA BORT Misura di zero - Maggio 2023 | | | | | Data di creazione: | 16 Maggio 2023 |
| | Riferimento Cliente: | Domo Graniti srl | Rif. int.: | SC | Rev.: | 01 | Data di revisione: | 24 Maggio 2023 |
| | File: | rep.dom.230516.sc.01.doc | Note: | CONFIDENZIALE | | | Page: | 27 |

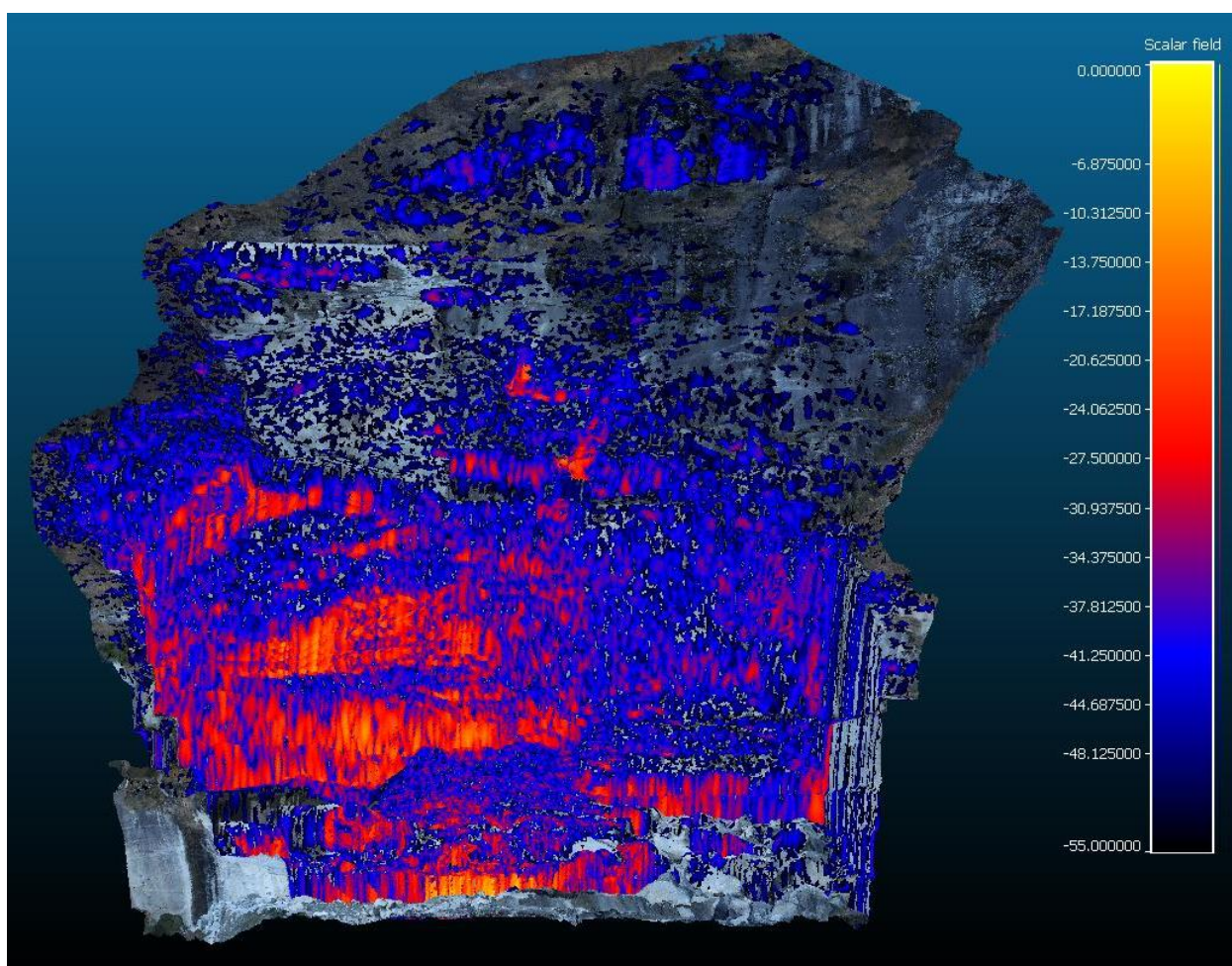

Figura 14: mappa in potenza proiettata su immagine ottica del versante. 7 Maggio 2023. Fondoscala -55dB.

| | | | | | | | | |
|---|----------------------|---|------------|----------------------|-------|----|--------------------|----------------|
| ellegi srl via bandello, 5 milano sede operativa via petrarca, 55 rovello porro | Argomento: | SERVIZIO DI MONITORAGGIO DI TIPO "PERIODICAL CHECK" PER IL CONTROLLO DELLE DEFORMAZIONI DELLA CAVA BORT Misura di zero - Maggio 2023 | | | | | Data di creazione: | 16 Maggio 2023 |
| | Riferimento Cliente: | Domo Graniti srl | Rif. int.: | SC | Rev.: | 01 | Data di revisione: | 24 Maggio 2023 |
| | File: | rep.dom.230516.sc.01.doc | Note: | CONFIDENZIALE | | | Page: | 28 |

Mappe di spostamento

In questa sezione vengono presentate le mappe di spostamento per il periodo coperto da questo report (3-12 Maggio 2023) delle pareti rocciose dei settori Ovest e Centrale di cava Bort, nel comune di Formazza (VB). Nelle mappe presentate l'obiettivo principale è verificare la stabilità o la presenza di deformazioni che intercorrono all'interno della campagna di misura, ad esempio a distanza di 4 giorni. Nella fattispecie, verranno quindi presentate le mappe degli spostamenti avvenuti fra il 3 Maggio 2023 e il 12 Maggio 2023 a copertura di un intervallo temporale di 8 giorni e 11 ore.

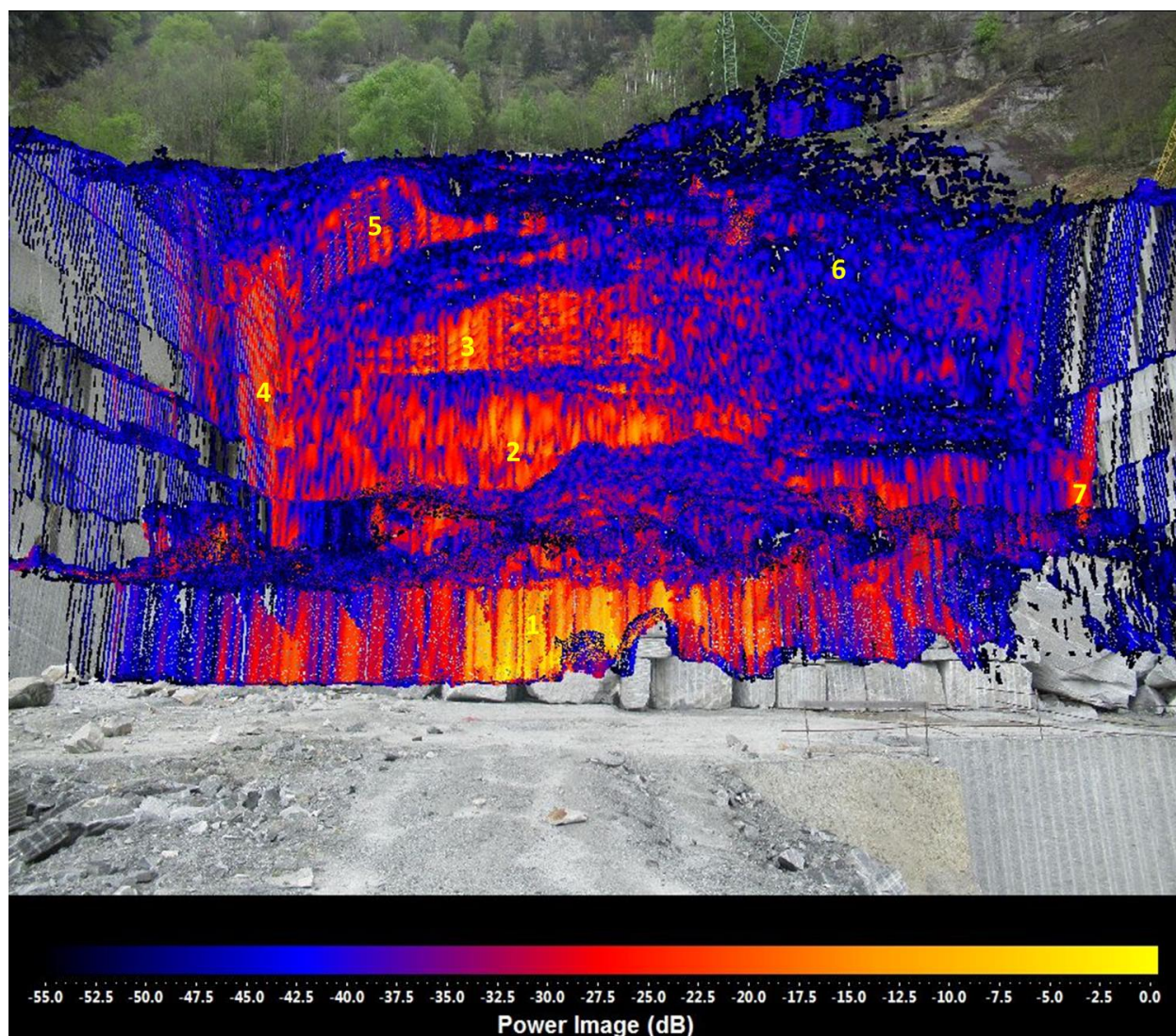
Nei prossimi report, in aggiunta alle analisi dei dati della prima campagna, verranno effettuate delle analisi a lungo termine, relative quindi al periodo intercorso fra due distinte campagne di misura.

Le mappe di spostamento del periodo coperto dalla singola campagna sono in grado di evidenziare le regioni in movimento e di individuare comportamenti o anomalie locali che interessano il versante montuoso.

Le mappe possono essere lette utilizzando le barre colorate poste sul fianco sinistro di ciascuna mappa. I risultati sono riportati nelle figure seguenti in cui vengono presentati:

- A) L'interferogramma degli spostamenti presentato nella rappresentazione interferometrica "classica" tipicamente utilizzata in misure SAR da terra. Questa rappresentazione permette di visualizzare eventuali spostamenti in allontanamento e la presenza di superamenti del limite di fase interferometrica. In questa visualizzazione le zone stabili hanno un colore rosso, le zone con spostamenti fra i -2 e i -4 mm in avvicinamento hanno un colore blu, blu scuro mentre le zone il cui limite di fase interferometrica viene superato avranno dei colori gialli.
- B) La mappa degli spostamenti in versione "srotolata" in cui è stato risolto il problema presentato dalla presenza di eventuali spostamenti positivi generati dal superamento del limite di fase interferometrica. In questa visualizzazione gli spostamenti nulli sono di colore verde e tendono al rosso/viola con salire degli spostamenti.
- C) L'istogramma della distribuzione degli spostamenti per tutti i pixel della mappa di spostamento.

Ricordiamo che i fenomeni di perdita di coerenza, o decorrelazione, si manifestano nelle immagini SAR come rumore sovrapposto alla fase interferometrica legata agli spostamenti, e si concretizzano con una perdita di precisione delle misure o, nei casi peggiori, nell'impossibilità della misurazione stessa.

Per ottenere valori accettabili nella precisione delle misure degli spostamenti estrapolate dalle mappe di spostamento, queste ultime sono spesso prodotte mascherando le zone che hanno una coerenza troppo bassa e quindi risulta evidente come le mappe di spostamento relative ad intervalli temporali più brevi contengano un maggior numero di punti non mascherati in coerenza.

| | | | | | | | | |
|---|-------------------------|--|------------|----------------------|-------|----|-----------------------|----------------|
| ellegi srl via bandello, 5 milano sede operativa via petrarca, 55 rovello porro | Argomento: | SERVIZIO DI MONITORAGGIO DI TIPO "PERIODICAL CHECK" PER IL CONTROLLO DELLE DEFORMAZIONI DELLA CAVA BORT Misura di zero - Maggio 2023 | | | | | Data di creazione: | 16 Maggio 2023 |
| | Riferimento Cliente: | Domo Graniti srl | Rif. int.: | SC | Rev.: | 01 | Data di revisione: | 24 Maggio 2023 |
| | File: | rep.dom.230516.sc.01.doc | Note: | CONFIDENZIALE | | | Page: | 29 |

TUTTI I RISULTATI PRESENTATI RIPORTANO LA MISURA DEGLI SPOSTAMENTI LUNGO LA DIREZIONE DI OSSERVAZIONE (LOS) DEL SISTEMA GBInSAR LiSALab, OSSIA LA DIREZIONE CHE SI OTTIENE CONGIUNGENDO IL SISTEMA AL PARTICOLARE PUNTO OSSERVATO.

L'analisi degli spostamenti all'interno della campagna è stata effettuata utilizzando immagini radar che sono ottenute elaborando statisticamente tutte le immagini acquisite in 24 ore (24h) e che viene definita immagine "mediata", in quanto, questo processo di elaborazione del dato permette di migliorare il rapporto segnale/rumore e la qualità e la precisione delle misure ed è ritenuta la più idonea per gli scopi di questo monitoraggio conoscitivo.

Dall'analisi delle mappe ottenute (Figura 15, Figura 16) è evidente che in tutta l'area osservata dal sistema GBInSAR LiSAmobile non sono presenti aree estese affette da movimenti nell'intervallo di 8 gg e 11 h coperto da questo report.

La presenza invece di piccole aree caratterizzate da spostamenti (identificabili nelle mappe come isolati pixel di colore diverso dal verde) non desta alcuna preoccupazione in quanto queste aree sono puntiformi. In particolare, tali spostamenti localizzati si rilevano per alcuni punti posti al di sopra delle pareti di cava, a causa della presenza di vegetazione, e nel detrito posto alla base della parete che ovviamente, per fenomeni gravitativi, presenta al suo interno dei movimenti di assestamento.

Al centro dell'immagine si può osservare una deformazione residua di circa 2 mm che afferisce però alle deformazioni termiche nella struttura metallica della gru di sollevamento di cava.

Il valore medio dello spostamento di tutti i pixel della mappe di spostamento a copertura dell'intervallo più lungo ottenibile in questa misura è 0.0 mm, mentre la deviazione standard è pari a 0.5 mm (Figura 17).

Le mappe di spostamento e l'analisi statistica condotta su tutti i pixel dell'immagine confermano la totale assenza di spostamenti sull'intero periodo di tempo coperto da questo report (3-12 Maggio 2023).

In Figura 18 viene mostrata la mappa 3D degli spostamenti "srotolata". In Figura 19 si riportano invece le proiezioni dei dati radar "srotolati" sull'immagine ottica del versante.

| | | | | | | | | |
|---|-------------------------|--|------------|----------------------|-------|----|-----------------------|----------------|
| ellegi srl via bandello, 5 milano sede operativa via petrarca, 55 rovello porro | Argomento: | SERVIZIO DI MONITORAGGIO DI TIPO "PERIODICAL CHECK" PER IL CONTROLLO DELLE DEFORMAZIONI DELLA CAVA BORT Misura di zero - Maggio 2023 | | | | | Data di creazione: | 16 Maggio 2023 |
| | Riferimento Cliente: | Domo Graniti srl | Rif. int.: | SC | Rev.: | 01 | Data di revisione: | 24 Maggio 2023 |
| | File: | rep.dom.230516.sc.01.doc | Note: | CONFIDENZIALE | | | Page: | 30 |

Spostamenti rilevati tra le ore 17:52 del giorno 2023/05/03 e le ore 05:39 del giorno 2023/05/12
Intervallo temporale: 8gg 11h 47min 0sec



Figura 15: mappa di spostamento bidimensionale per il periodo 3 Maggio 2023 – 12 Maggio 2023 – rappresentazione interferometrica. Immagini mediate a 24 ore.

| | | | | | | | | |
|---|----------------------|---|------------|----------------------|-------|----|--------------------|----------------|
| ellegi srl via bandello, 5 milano sede operativa via petrarca, 55 rovello porro | Argomento: | SERVIZIO DI MONITORAGGIO DI TIPO "PERIODICAL CHECK" PER IL CONTROLLO DELLE DEFORMAZIONI DELLA CAVA BORT Misura di zero - Maggio 2023 | | | | | Data di creazione: | 16 Maggio 2023 |
| | Riferimento Cliente: | Domo Graniti srl | Rif. int.: | SC | Rev.: | 01 | Data di revisione: | 24 Maggio 2023 |
| | File: | rep.dom.230516.sc.01.doc | Note: | CONFIDENZIALE | | | Page: | 31 |

Spostamenti rilevati tra le ore 17:52 del giorno 2023/05/03 e le ore 05:39 del giorno 2023/05/12
Intervallo temporale: 8gg 11h 47min 0sec

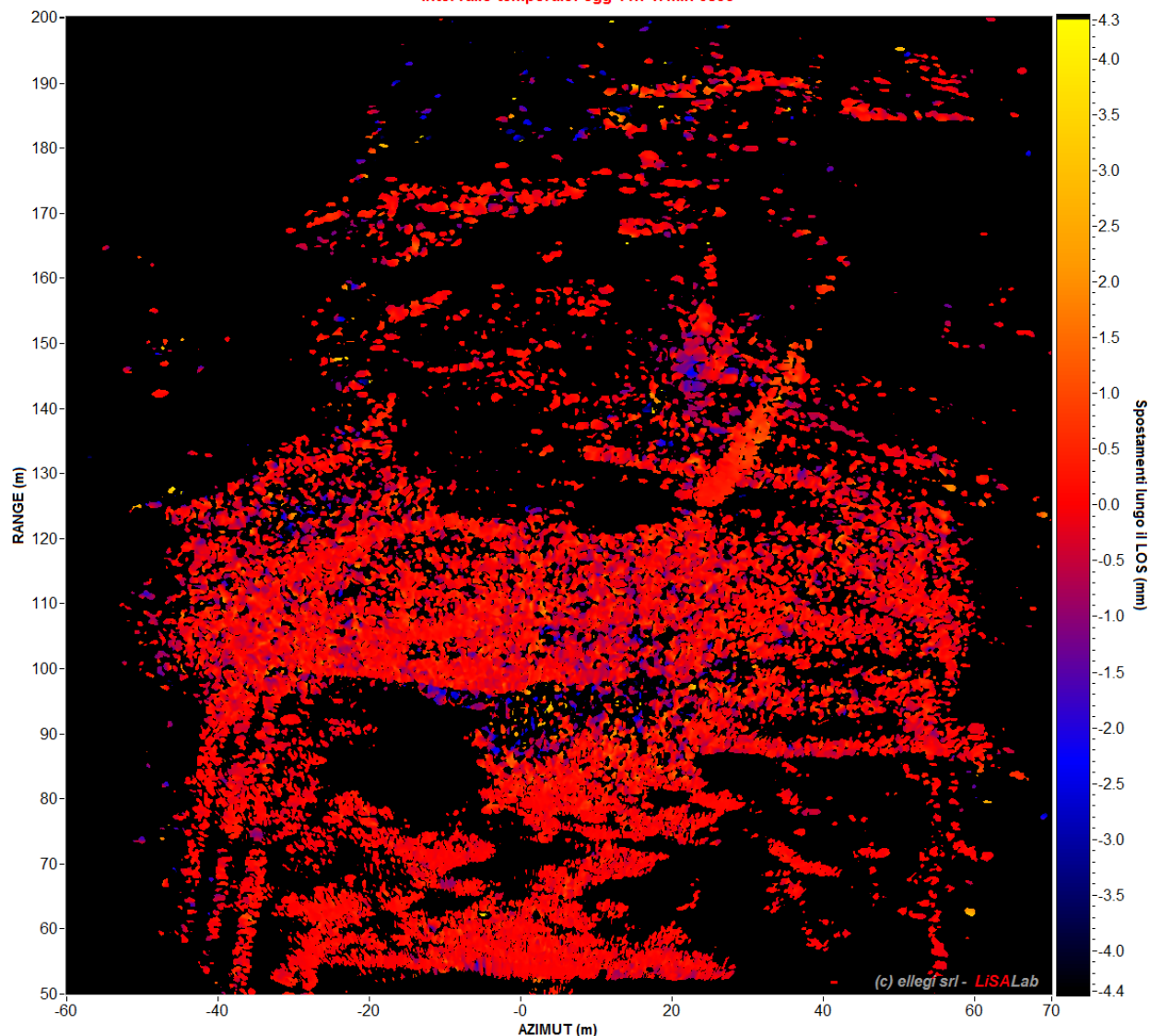

Figura 16: mappa di spostamento bidimensionale per il periodo 3 Maggio 2023 – 12 Maggio 2023 – rappresentazione srotolata.
Immagini mediate a 24 ore.

| | | | | | | | | |
|---|----------------------|---|------------|----------------------|-------|----|--------------------|----------------|
| ellegi srl via bandello, 5 milano sede operativa via petrarca, 55 rovello porro | Argomento: | SERVIZIO DI MONITORAGGIO DI TIPO "PERIODICAL CHECK" PER IL CONTROLLO DELLE DEFORMAZIONI DELLA CAVA BORT Misura di zero - Maggio 2023 | | | | | Data di creazione: | 16 Maggio 2023 |
| | Riferimento Cliente: | Domo Graniti srl | Rif. int.: | SC | Rev.: | 01 | Data di revisione: | 24 Maggio 2023 |
| | File: | rep.dom.230516.sc.01.doc | Note: | CONFIDENZIALE | | | Page: | 32 |

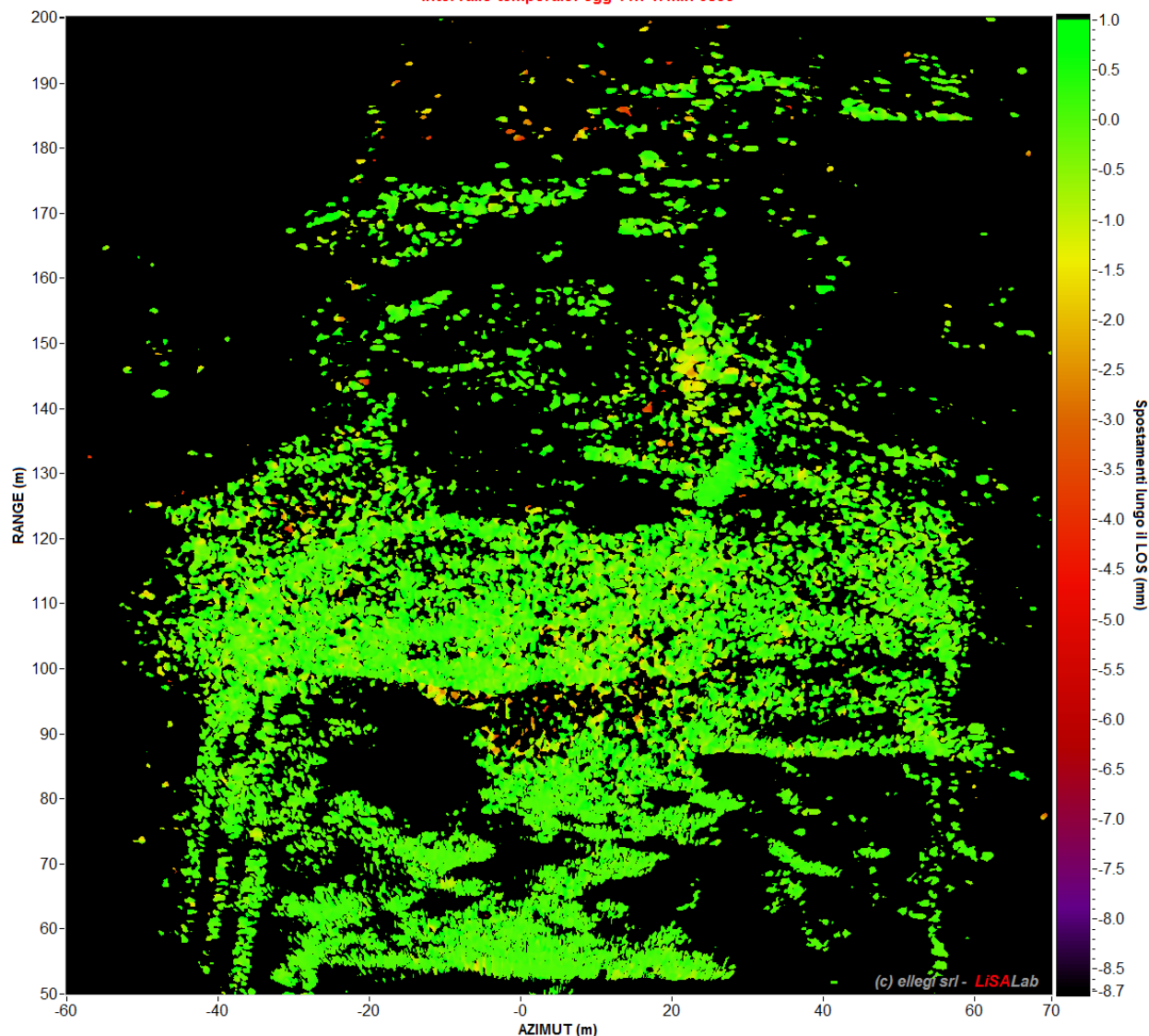
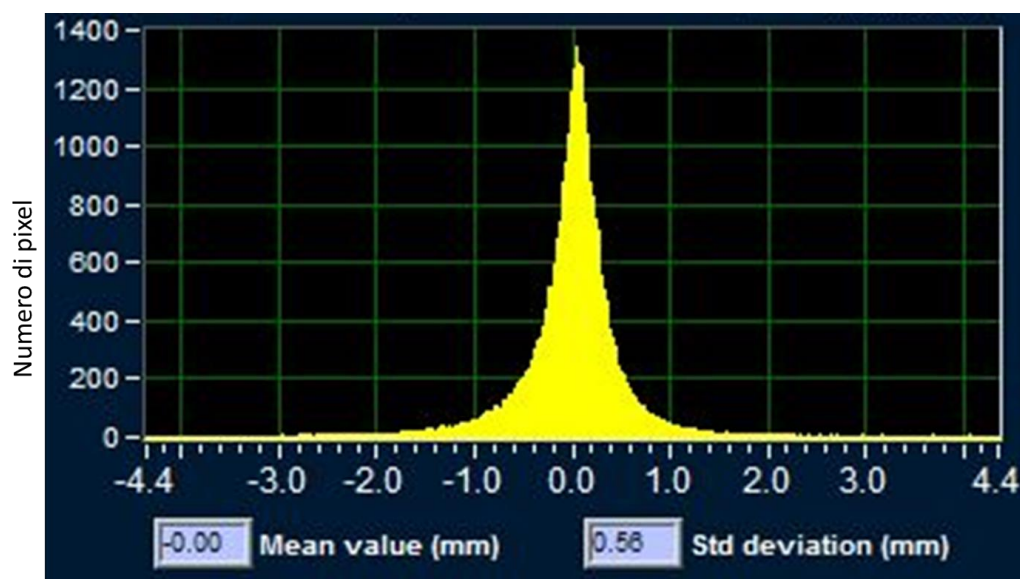

Spostamenti lungo il LOS [mm]

Figura 17: Istogramma della distribuzione degli spostamenti di tutti i pixel per il periodo 3-12 Maggio 2023 ottenuta da immagini mediate a 24 ore.



Figura 18: mappa di spostamento srotolata ottenuta per il periodo 3 Maggio - 12 Maggio 2023 ed elaborata su Point Cloud 3D. Immagine mediate su 24 ore.

| | | | | | | | | |
|---|----------------------|---|------------|----------------------|-------|----|--------------------|----------------|
| ellegi srl via bandello, 5 milano sede operativa via petrarca, 55 rovello porro | Argomento: | SERVIZIO DI MONITORAGGIO DI TIPO "PERIODICAL CHECK" PER IL CONTROLLO DELLE DEFORMAZIONI DELLA CAVA BORT Misura di zero - Maggio 2023 | | | | | Data di creazione: | 16 Maggio 2023 |
| | Riferimento Cliente: | Domo Graniti srl | Rif. int.: | SC | Rev.: | 01 | Data di revisione: | 24 Maggio 2023 |
| | File: | rep.dom.230516.sc.01.doc | Note: | CONFIDENZIALE | | | Page: | 33 |

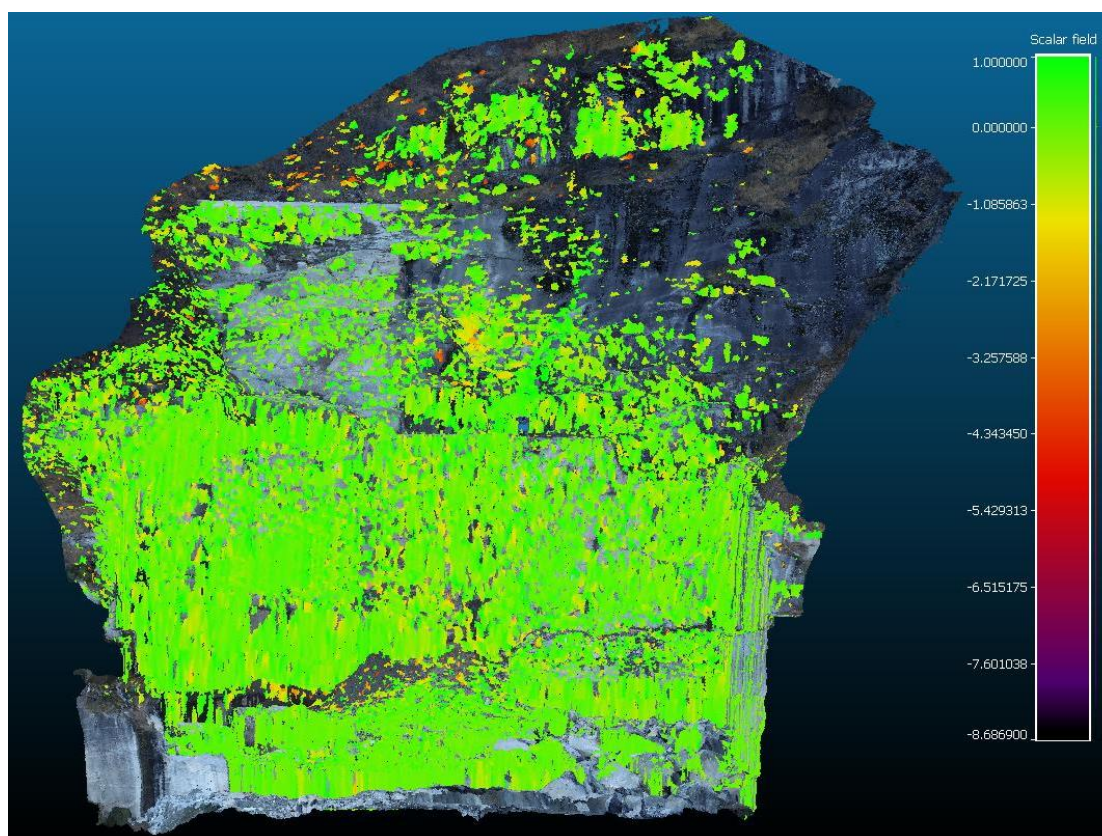

Figura 19: mappa di spostamento srotolata ottenuta per il periodo 3 Maggio 2023 – 12 Maggio 2023 e proiettata sull' immagine ottica del versante. Immagini mediate a 24 ore.

| | | | | | | | | |
|---|----------------------|---|------------|----------------------|-------|----|--------------------|----------------|
| ellegi srl via bandello, 5 milano sede operativa via petrarca, 55 rovello porro | Argomento: | SERVIZIO DI MONITORAGGIO DI TIPO "PERIODICAL CHECK" PER IL CONTROLLO DELLE DEFORMAZIONI DELLA CAVA BORT Misura di zero - Maggio 2023 | | | | | Data di creazione: | 16 Maggio 2023 |
| | Riferimento Cliente: | Domo Graniti srl | Rif. int.: | SC | Rev.: | 01 | Data di revisione: | 24 Maggio 2023 |
| | File: | rep.dom.230516.sc.01.doc | Note: | CONFIDENZIALE | | | Page: | 34 |

Analisi incrementale

In aggiunta all'analisi interferometrica precedente, che considera le due immagini prese rispettivamente all'inizio e alla fine della campagna e mediate su 24 ore, abbiamo eseguito una valutazione dell'eventuale evoluzione degli spostamenti nel tempo.

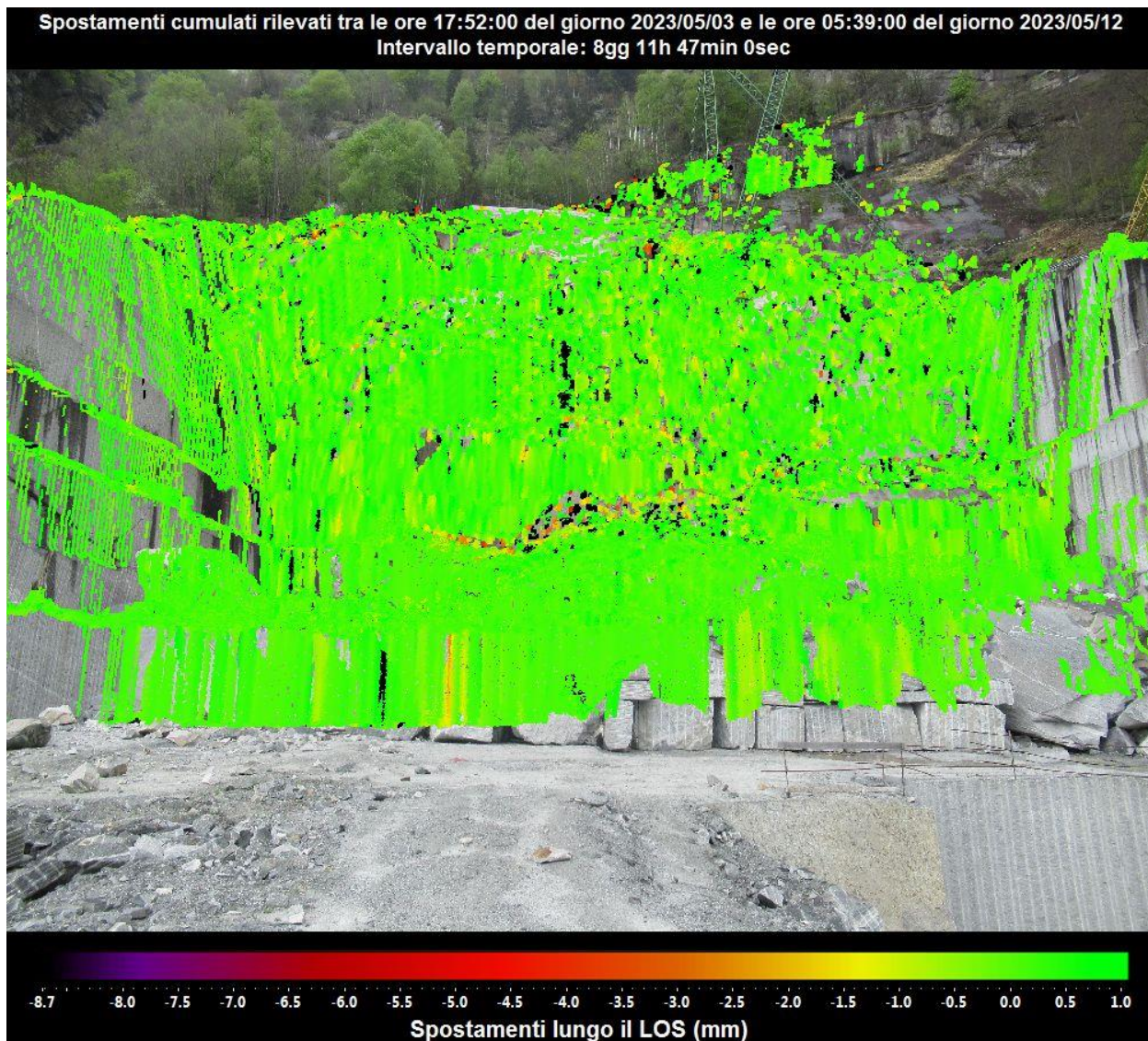
Questa analisi si esegue con la logica incrementale, utilizzando immagini mediate non più a 24 ore ma su intervalli scelti, più brevi, di 2 ore.

L'obiettivo di questa analisi è quello di verificare il comportamento della parete ed i suoi eventuali spostamenti in funzione del tempo, delle variazioni di temperatura e delle condizioni meteo che si sono succedute durante tutto l'intervallo di osservazione.

In Figura 20 vengono rappresentate 9 mappe di spostamento con valori cumulati e passo incrementale di 24 ore. L'ultima mappa della sequenza copre l'intero periodo di monitoraggio di 8 giorni e 21 ore, dal 3 al 12 Maggio 2023.

| | | | | | | | | |
|---|-------------------------|--|------------|----------------------|-------|----|-----------------------|----------------|
| ellegi srl via bandello, 5 milano sede operativa via petrarca, 55 rovello porro | Argomento: | SERVIZIO DI MONITORAGGIO DI TIPO "PERIODICAL CHECK" PER IL CONTROLLO DELLE DEFORMAZIONI DELLA CAVA BORT Misura di zero - Maggio 2023 | | | | | Data di creazione: | 16 Maggio 2023 |
| | Riferimento Cliente: | Domo Graniti srl | Rif. int.: | SC | Rev.: | 01 | Data di revisione: | 24 Maggio 2023 |
| | File: | rep.dom.230516.sc.01.doc | Note: | CONFIDENZIALE | | | Page: | 35 |

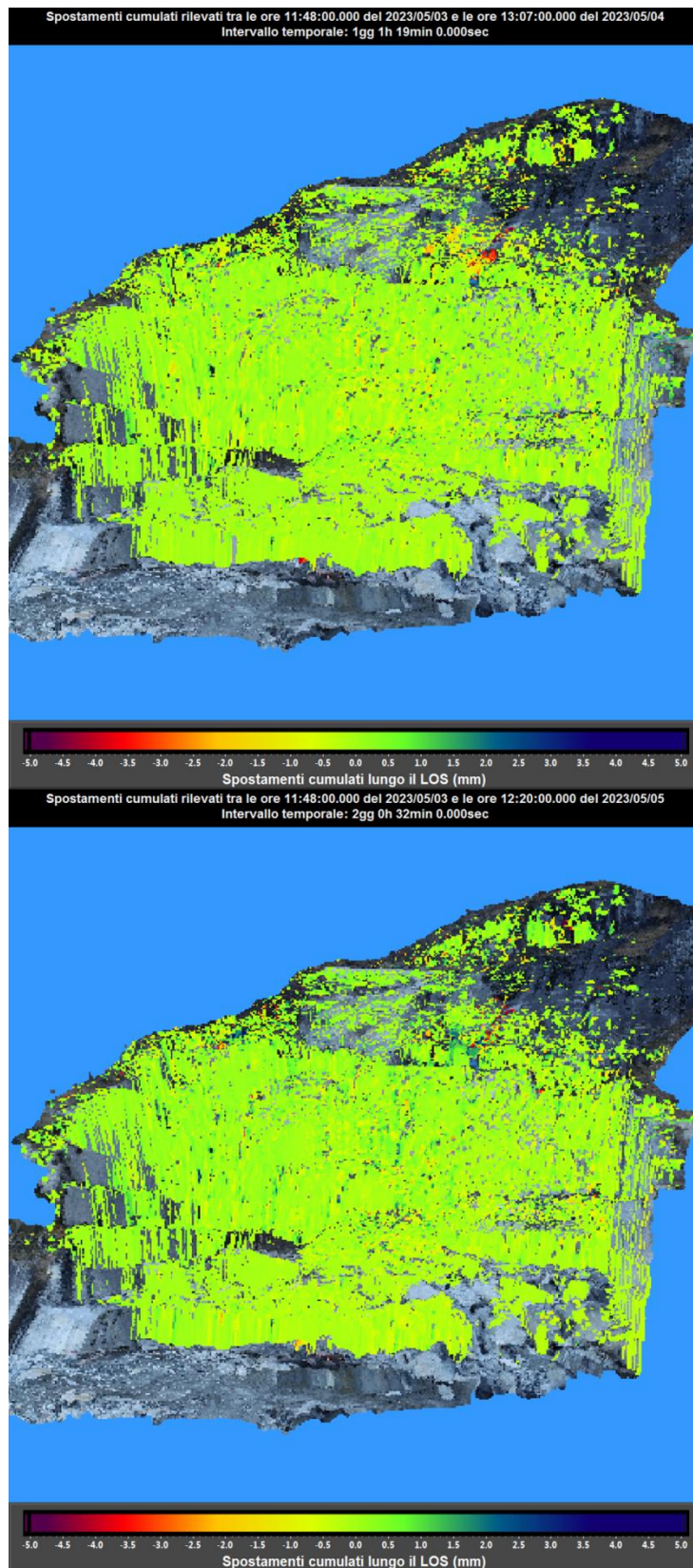

| | | | | | | | | |
|---|----------------------|---|------------|----------------------|-------|----|--------------------|----------------|
| ellegi srl via bandello, 5 milano sede operativa via petrarca, 55 rovello porro | Argomento: | SERVIZIO DI MONITORAGGIO DI TIPO "PERIODICAL CHECK" PER IL CONTROLLO DELLE DEFORMAZIONI DELLA CAVA BORT Misura di zero - Maggio 2023 | | | | | Data di creazione: | 16 Maggio 2023 |
| | Riferimento Cliente: | Domo Graniti srl | Rif. int.: | SC | Rev.: | 01 | Data di revisione: | 24 Maggio 2023 |
| | File: | rep.dom.230516.sc.01.doc | Note: | CONFIDENZIALE | | | Page: | 36 |

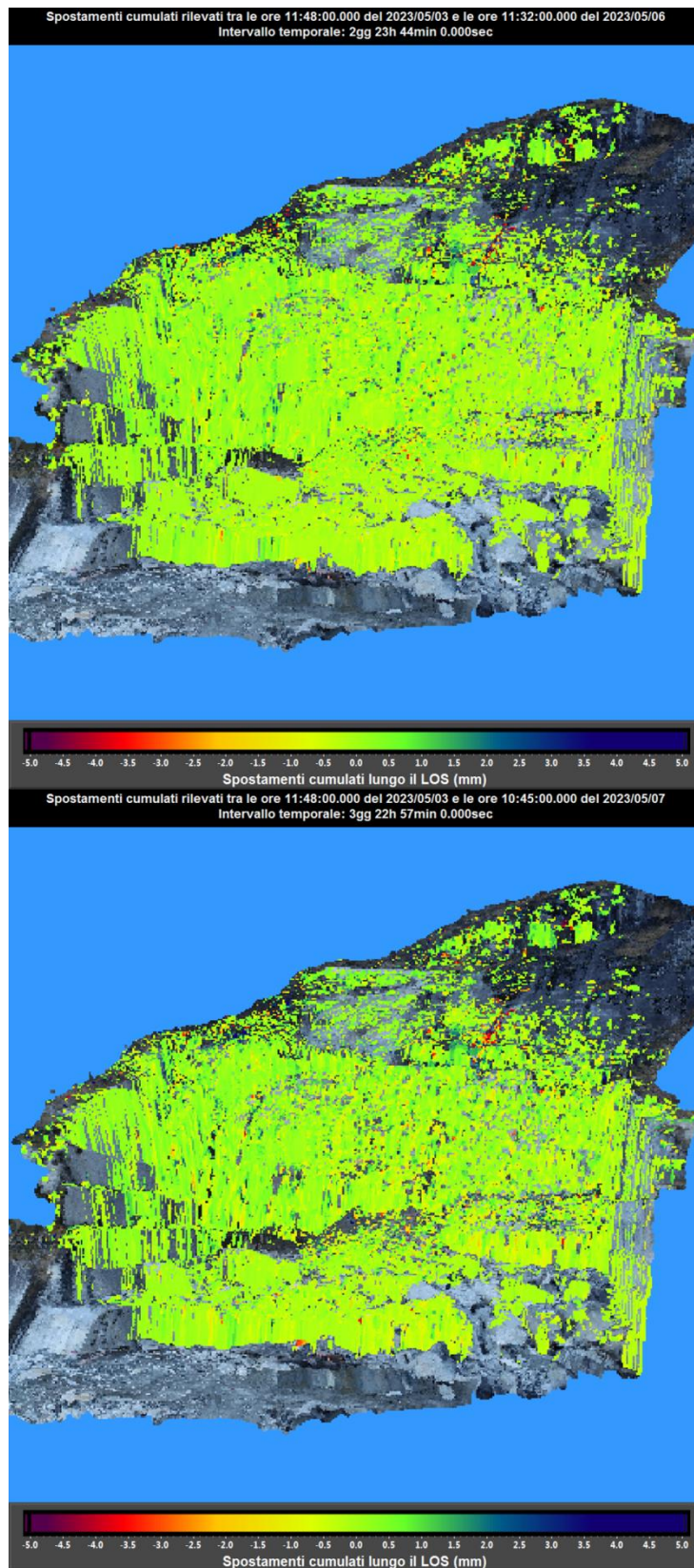

| | | | | | | | | |
|---|----------------------|---|------------|----------------------|-------|----|--------------------|----------------|
| ellegi srl via bandello, 5 milano sede operativa via petrarca, 55 rovello porro | Argomento: | SERVIZIO DI MONITORAGGIO DI TIPO "PERIODICAL CHECK" PER IL CONTROLLO DELLE DEFORMAZIONI DELLA CAVA BORT Misura di zero - Maggio 2023 | | | | | Data di creazione: | 16 Maggio 2023 |
| | Riferimento Cliente: | Domo Graniti srl | Rif. int.: | SC | Rev.: | 01 | Data di revisione: | 24 Maggio 2023 |
| | File: | rep.dom.230516.sc.01.doc | Note: | CONFIDENZIALE | | | Page: | 37 |

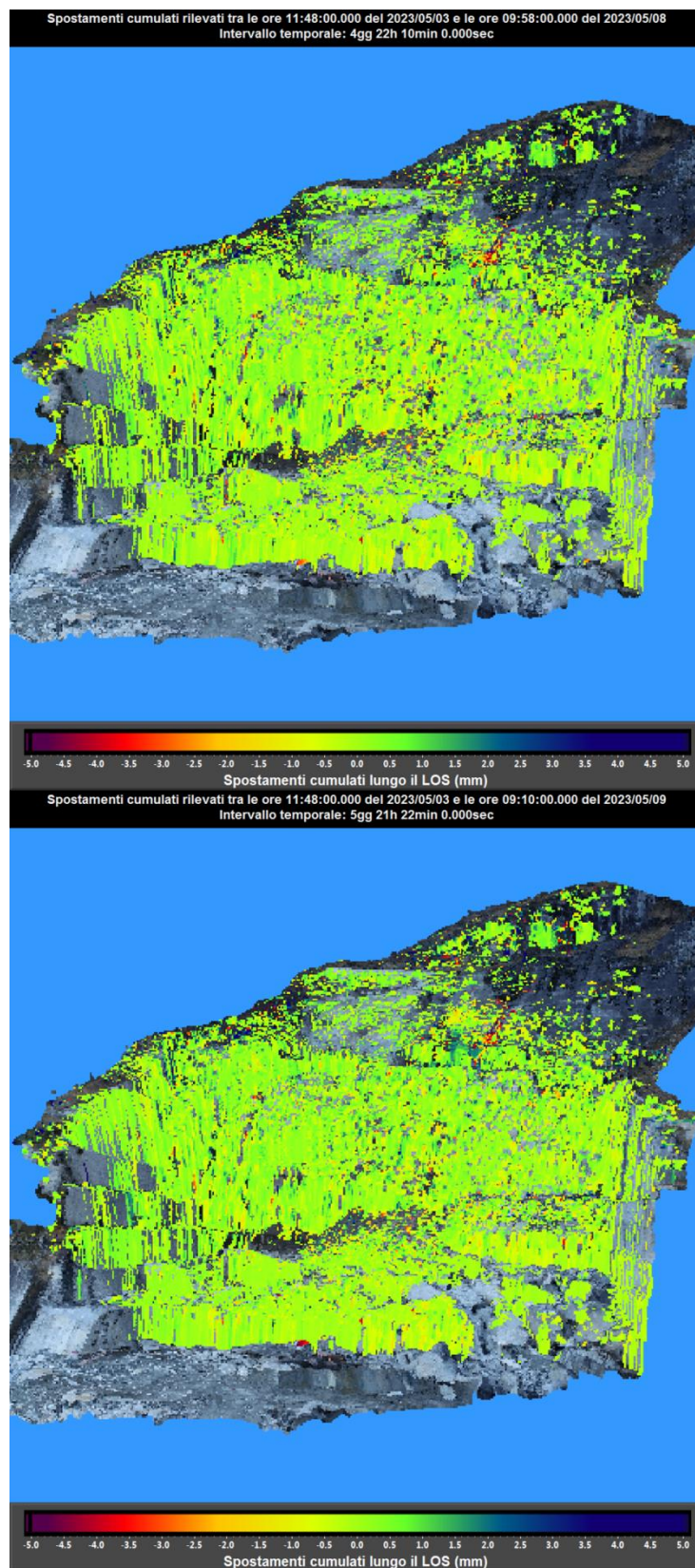

| | | | | | | | | |
|---|----------------------|---|------------|----------------------|-------|----|--------------------|----------------|
| ellegi srl via bandello, 5 milano sede operativa via petrarca, 55 rovello porro | Argomento: | SERVIZIO DI MONITORAGGIO DI TIPO "PERIODICAL CHECK" PER IL CONTROLLO DELLE DEFORMAZIONI DELLA CAVA BORT Misura di zero - Maggio 2023 | | | | | Data di creazione: | 16 Maggio 2023 |
| | Riferimento Cliente: | Domo Graniti srl | Rif. int.: | SC | Rev.: | 01 | Data di revisione: | 24 Maggio 2023 |
| | File: | rep.dom.230516.sc.01.doc | Note: | CONFIDENZIALE | | | Page: | 38 |

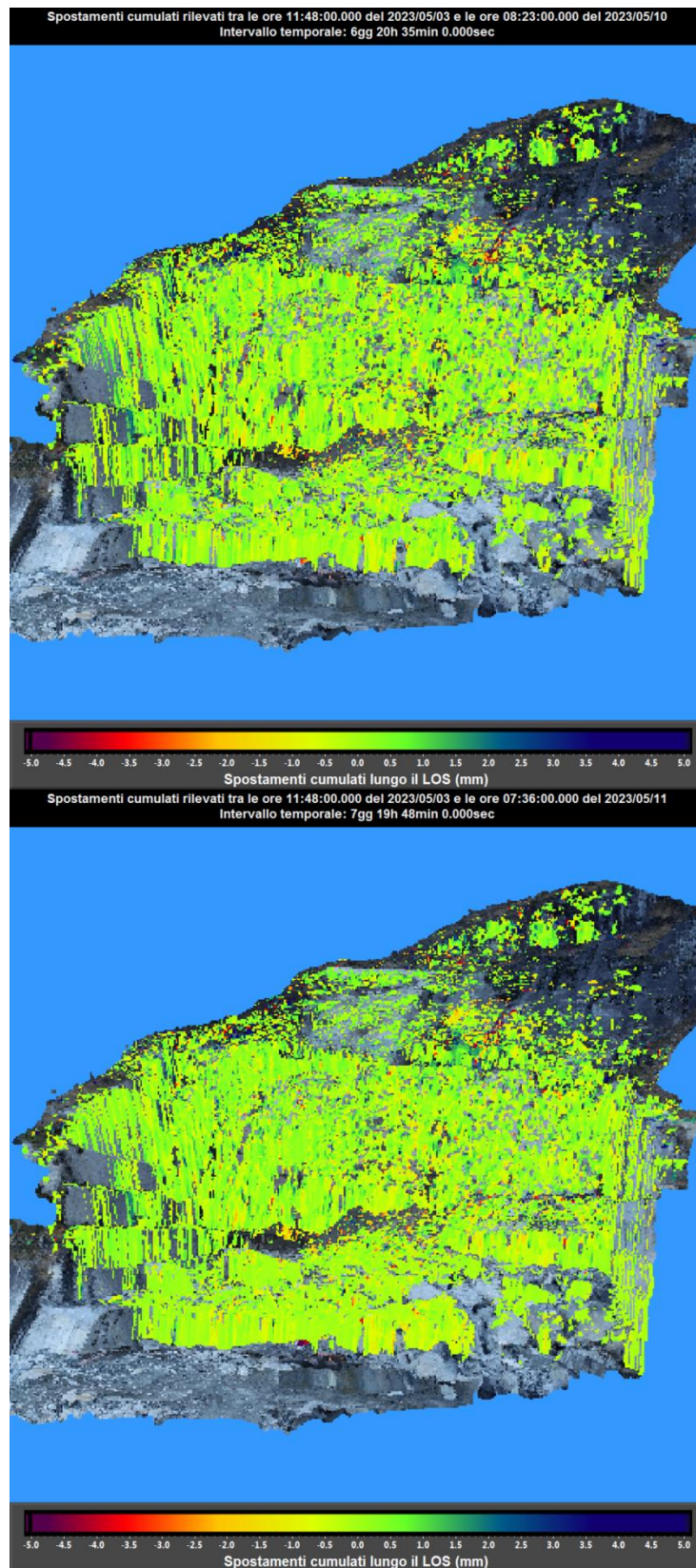

| | | | | | | | | |
|---|----------------------|---|------------|----------------------|-------|----|--------------------|----------------|
| ellegi srl via bandello, 5 milano sede operativa via petrarca, 55 rovello porro | Argomento: | SERVIZIO DI MONITORAGGIO DI TIPO "PERIODICAL CHECK" PER IL CONTROLLO DELLE DEFORMAZIONI DELLA CAVA BORT Misura di zero - Maggio 2023 | | | | | Data di creazione: | 16 Maggio 2023 |
| | Riferimento Cliente: | Domo Graniti srl | Rif. int.: | SC | Rev.: | 01 | Data di revisione: | 24 Maggio 2023 |
| | File: | rep.dom.230516.sc.01.doc | Note: | CONFIDENZIALE | | | Page: | 39 |

Spostamenti cumulati rilevati tra le ore 11:48:00.000 del 2023/05/03 e le ore 08:55:00.000 del 2023/05/12
 Intervallo temporale: 8gg 21h 7min 0.000sec



Figura 20: Sequenza incrementale di mappe di spostamento cumulatie ottenute da immagini mediate a 2 ore. Le mappe coprono il periodo 3-12 Maggio 2023.

| | | | | | | | | |
|---|----------------------|---|------------|----------------------|-------|----|--------------------|----------------|
| ellegi srl via bandello, 5 milano sede operativa via petrarca, 55 rovello porro | Argomento: | SERVIZIO DI MONITORAGGIO DI TIPO "PERIODICAL CHECK" PER IL CONTROLLO DELLE DEFORMAZIONI DELLA CAVA BORT Misura di zero - Maggio 2023 | | | | | Data di creazione: | 16 Maggio 2023 |
| | Riferimento Cliente: | Domo Graniti srl | Rif. int.: | SC | Rev.: | 01 | Data di revisione: | 24 Maggio 2023 |
| | File: | rep.dom.230516.sc.01.doc | Note: | CONFIDENZIALE | | | Page: | 40 |

Dall'analisi delle mappe di Figura 20 si conferma una generalizzata situazione di stabilità, con assenza di movimenti differenziali sulle pareti rocciose nell'intero intervallo di tempo coperto dal presente report.

Si nota però la comparsa di una regione, già individuata nell'analisi interferometrica, che presenta spostamenti consistenti dal dato radar. Questa regione è rappresentata in rosso nella mappa degli spostamenti, è di piccole dimensioni e risulta collocata nella parte superiore dell'immagine (in coordinate radar: da 18m a 25m circa in azimuth e da 140m a 150m circa in range). Questa area coincide con la zona dove è ubicata la gru soggetta a deformazioni termiche. Queste deformazioni vengono proiettate dal radar sulla parete retrostante e quindi non sono da considerarsi come un reale movimento dell'ammasso roccioso.

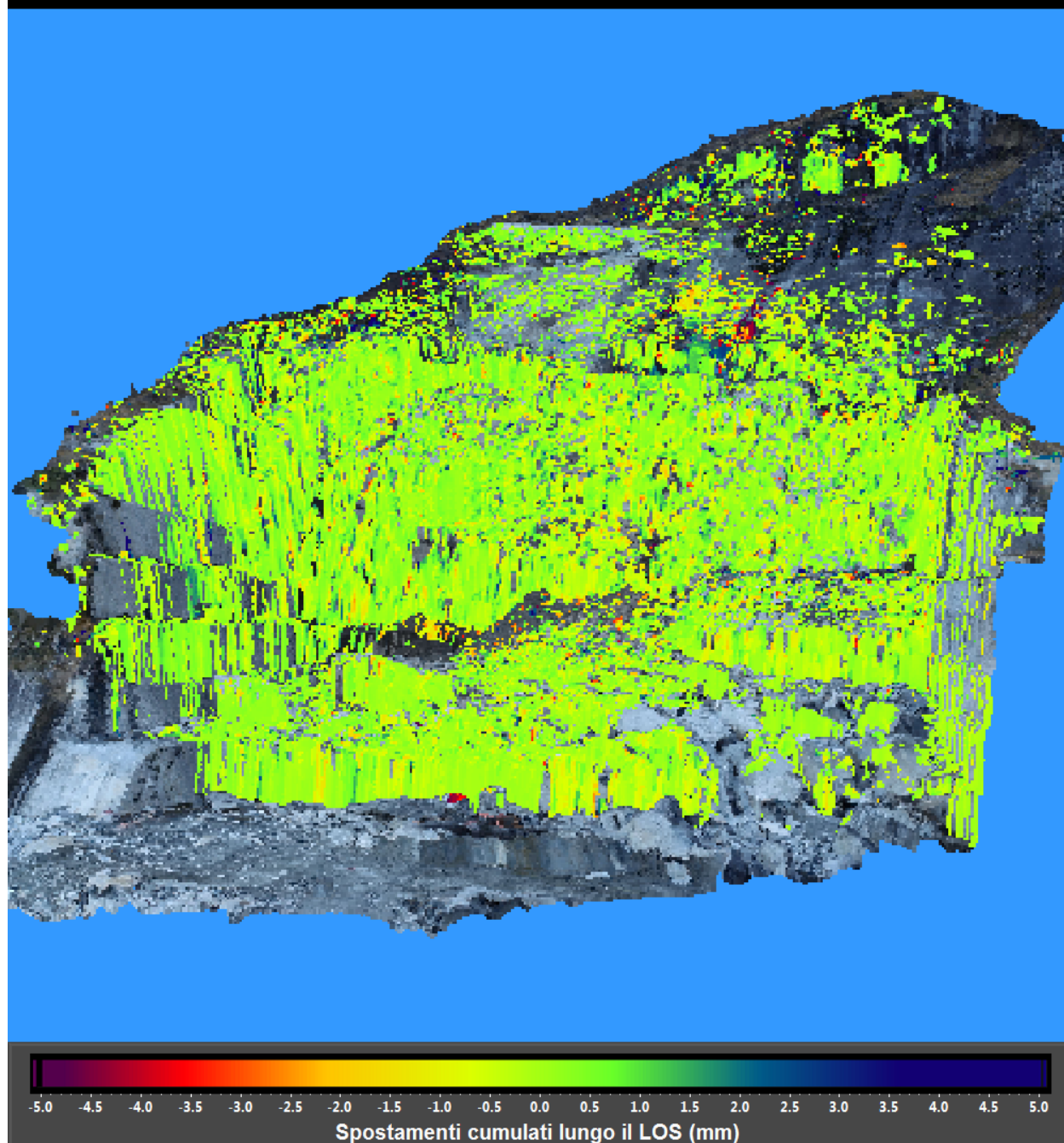
A partire dalla terza mappa incrementale, che copre il periodo dal 3 al 7 maggio 2023, alcune aree dello scenario osservato sono caratterizzate da una diminuzione dei dati presenti nelle mappe a causa di bassi valori di coerenza.

Questa perdita di coerenza è spiegata analizzando i dati pluviometrici che riportano per il giorno 6 Maggio l'inizio di un periodo di instabilità meteo caratterizzato da precipitazioni intense con picchi massimi di pioggia fino a circa 9-10 mm (il picco maggiore di circa 9.5 mm si è registrato il giorno 6 Maggio 2023, momento in cui iniziamo a notare la perdita di coerenza nei dati radar) (Figura 21).

Le piogge creano dei veli d'acqua localizzati sulle pareti e in queste aree i risultati tra una acquisizione e la successiva non riescono a mantenere un adeguato livello di coerenza e pertanto vengono eliminati dalla mappa.

| | | | | | | | | |
|---|-------------------------|--|------------|----------------------|-------|----|-----------------------|----------------|
| ellegi srl via bandello, 5 milano sede operativa via petrarca, 55 rovello porro | Argomento: | SERVIZIO DI MONITORAGGIO DI TIPO "PERIODICAL CHECK" PER IL CONTROLLO DELLE DEFORMAZIONI DELLA CAVA BORT Misura di zero - Maggio 2023 | | | | | Data di creazione: | 16 Maggio 2023 |
| | Riferimento Cliente: | Domo Graniti srl | Rif. int.: | SC | Rev.: | 01 | Data di revisione: | 24 Maggio 2023 |
| | File: | rep.dom.230516.sc.01.doc | Note: | CONFIDENZIALE | | | Page: | 41 |



Figura 21: Valori della pioggia oraria, in blu, e della temperatura dell'aria, in rosso, plottati per il periodo di monitoraggio (3-12 Maggio 2023). Dati della stazione meteorografica di Formazza Bruggi, arpa Piemonte.

| | | | | | | | | |
|---|----------------------|---|------------|----------------------|-------|----|--------------------|----------------|
| ellegi srl via bandello, 5 milano sede operativa via petrarca, 55 rovello porro | Argomento: | SERVIZIO DI MONITORAGGIO DI TIPO "PERIODICAL CHECK" PER IL CONTROLLO DELLE DEFORMAZIONI DELLA CAVA BORT Misura di zero - Maggio 2023 | | | | | Data di creazione: | 16 Maggio 2023 |
| | Riferimento Cliente: | Domo Graniti srl | Rif. int.: | SC | Rev.: | 01 | Data di revisione: | 24 Maggio 2023 |
| | File: | rep.dom.230516.sc.01.doc | Note: | CONFIDENZIALE | | | Page: | 42 |

Analisi quantitativa

Per migliorare la comprensione del fenomeno attraverso l'analisi quantitativa delle serie temporali dei punti di interesse, nel presente report abbiamo deciso di suddividere la cava in sette sezioni verticali.

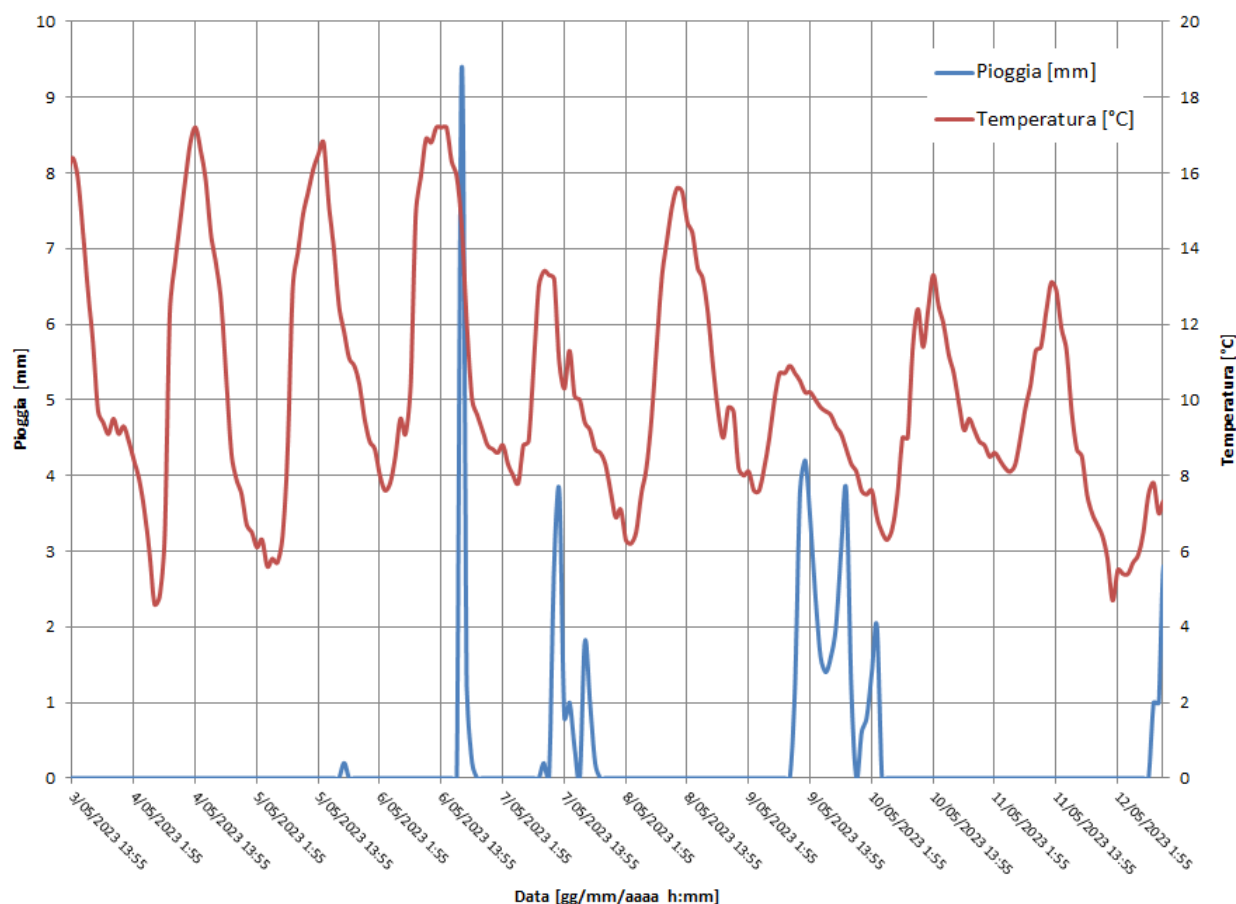
Le 7 sezioni, ciascuna costituita da 3 Punti di Interesse (POI) posti a quote differenti, sono distribuite sul versante monitorato in modo tale da coprire tutta l'estensione dello stesso (cioè la parete Ovest e la parete Nord) (Figura 22). Queste sezioni sono costruite in modo tale da tagliare verticalmente i gradoni della coltivazione così da riscontrare, ove presenti, eventuali movimenti differenziali sulle pareti della cava. In particolare, 3 di queste sezioni si collocano sulla parete Ovest mentre 4 sono posizionate sulla parete Nord, due nella zona del crollo e due nella restante porzione caratterizzata dai pervasivi piani a franappoggio citati precedentemente. I punti 1 e 23, invece, sono ubicati sulla struttura metallica della gru che poggia al di sopra del ciglio della cava e nelle analisi precedenti hanno mostrato gli unici spostamenti rilevati dallo strumento. (Figura 22).

| ID | longitudine | latitudine | elevazione |
|----|-------------|------------|------------|
| 1 | 453981.59 | 5131635.00 | 1137 |
| 2 | 453929.19 | 5131556.00 | 1095 |
| 3 | 453928.78 | 5131567.00 | 1099 |
| 4 | 453928.78 | 5131567.00 | 1099 |
| 5 | 453932.72 | 5131552.50 | 1084 |
| 6 | 453931.75 | 5131573.00 | 1085 |
| 7 | 453930.94 | 5131579.50 | 1085 |
| 8 | 453936.69 | 5131551.50 | 1077 |
| 9 | 453934.28 | 5131573.50 | 1079 |
| 10 | 453933.84 | 5131581.50 | 1078 |
| 11 | 453937.25 | 5131599.00 | 1079 |
| 12 | 453936.97 | 5131600.50 | 1099 |
| 13 | 453937.00 | 5131602.50 | 1120 |
| 14 | 453959.56 | 5131600.00 | 1081 |
| 15 | 453959.41 | 5131603.00 | 1104 |
| 16 | 453958.53 | 5131610.00 | 1118 |
| 17 | 453985.88 | 5131607.00 | 1089 |
| 18 | 453985.31 | 5131611.50 | 1099 |
| 19 | 453983.25 | 5131616.00 | 1116 |
| 20 | 454017.56 | 5131604.00 | 1082 |
| 21 | 454012.19 | 5131615.50 | 1100 |
| 22 | 454010.47 | 5131619.50 | 1111 |
| 23 | 453988.97 | 5131624.50 | 1125 |

| | | | | | | | | |
|---|----------------------|--|------------|----------------------|-------|----|--------------------|----------------|
| ellegi srl via bandello, 5 milano sede operativa via petrarca, 55 rovello porro | Argomento: | SERVIZIO DI MONITORAGGIO DI TIPO "PERIODICAL CHECK" PER IL CONTROLLO DELLE DEFORMAZIONI DELLA CAVA BORT Misura di zero - Maggio 2023 | | | | | Data di creazione: | 16 Maggio 2023 |
| | Riferimento Cliente: | Domo Graniti srl | Rif. int.: | SC | Rev.: | 01 | Data di revisione: | 24 Maggio 2023 |
| | File: | rep.dom.230516.sc.01.doc | Note: | CONFIDENZIALE | | | Page: | 43 |



Figura 22: Immagine fotografica dello scenario osservato con ubicazione dei 23 punti di interesse (POI) sulle pareti monitorate.

| | | | | | | | | |
|---|----------------------|---|------------|----------------------|-------|----|--------------------|----------------|
| ellegi srl via bandello, 5 milano sede operativa via petrarca, 55 rovello porro | Argomento: | SERVIZIO DI MONITORAGGIO DI TIPO "PERIODICAL CHECK" PER IL CONTROLLO DELLE DEFORMAZIONI DELLA CAVA BORT Misura di zero - Maggio 2023 | | | | | Data di creazione: | 16 Maggio 2023 |
| | Riferimento Cliente: | Domo Graniti srl | Rif. int.: | SC | Rev.: | 01 | Data di revisione: | 24 Maggio 2023 |
| | File: | rep.dom.230516.sc.01.doc | Note: | CONFIDENZIALE | | | Page: | 44 |

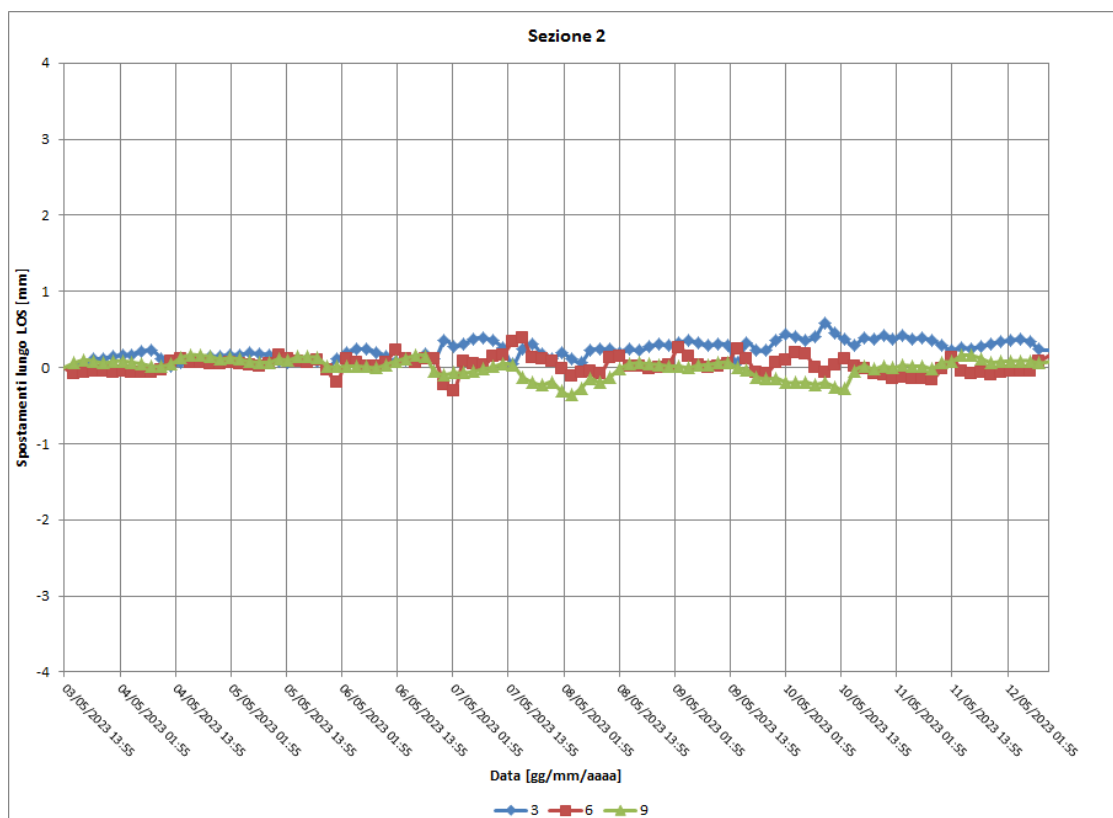
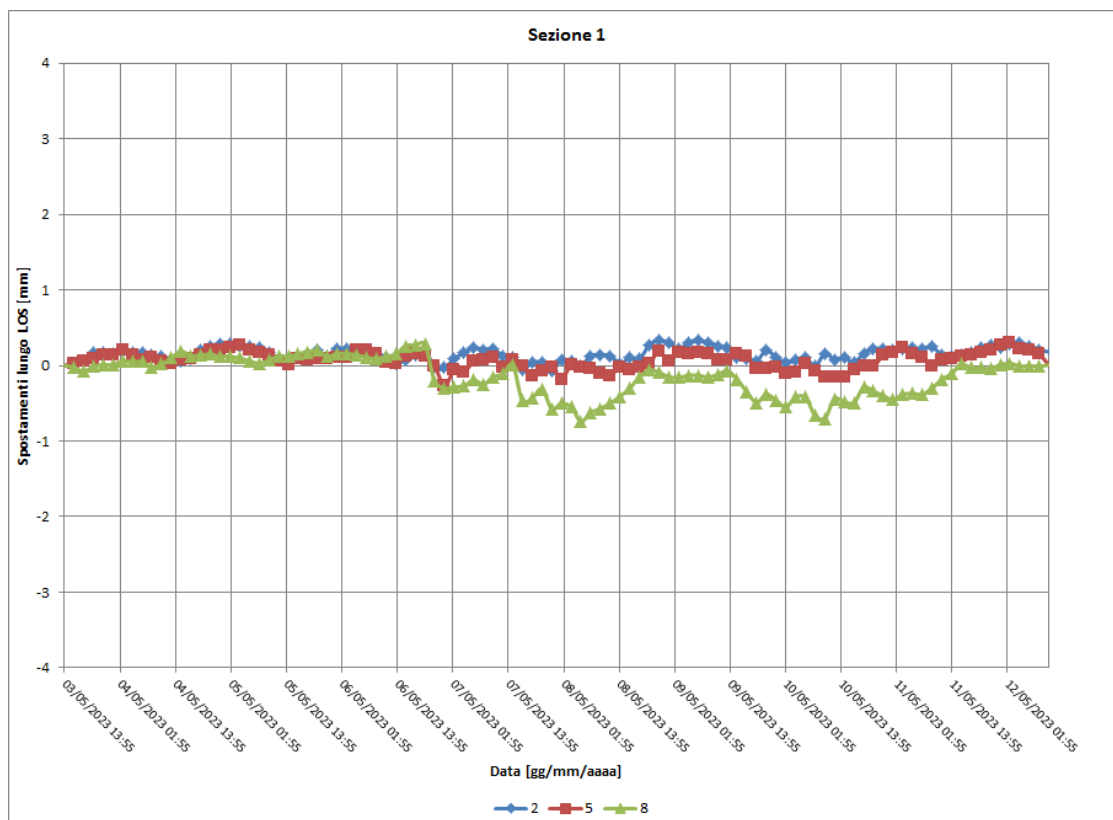

| | | | | | | | | |
|---|----------------------|---|------------|----------------------|-------|----|--------------------|----------------|
| ellegi srl via bandello, 5 milano sede operativa via petrarca, 55 rovello porro | Argomento: | SERVIZIO DI MONITORAGGIO DI TIPO "PERIODICAL CHECK" PER IL CONTROLLO DELLE DEFORMAZIONI DELLA CAVA BORT Misura di zero - Maggio 2023 | | | | | Data di creazione: | 16 Maggio 2023 |
| | Riferimento Cliente: | Domo Graniti srl | Rif. int.: | SC | Rev.: | 01 | Data di revisione: | 24 Maggio 2023 |
| | File: | rep.dom.230516.sc.01.doc | Note: | CONFIDENZIALE | | | Page: | 45 |

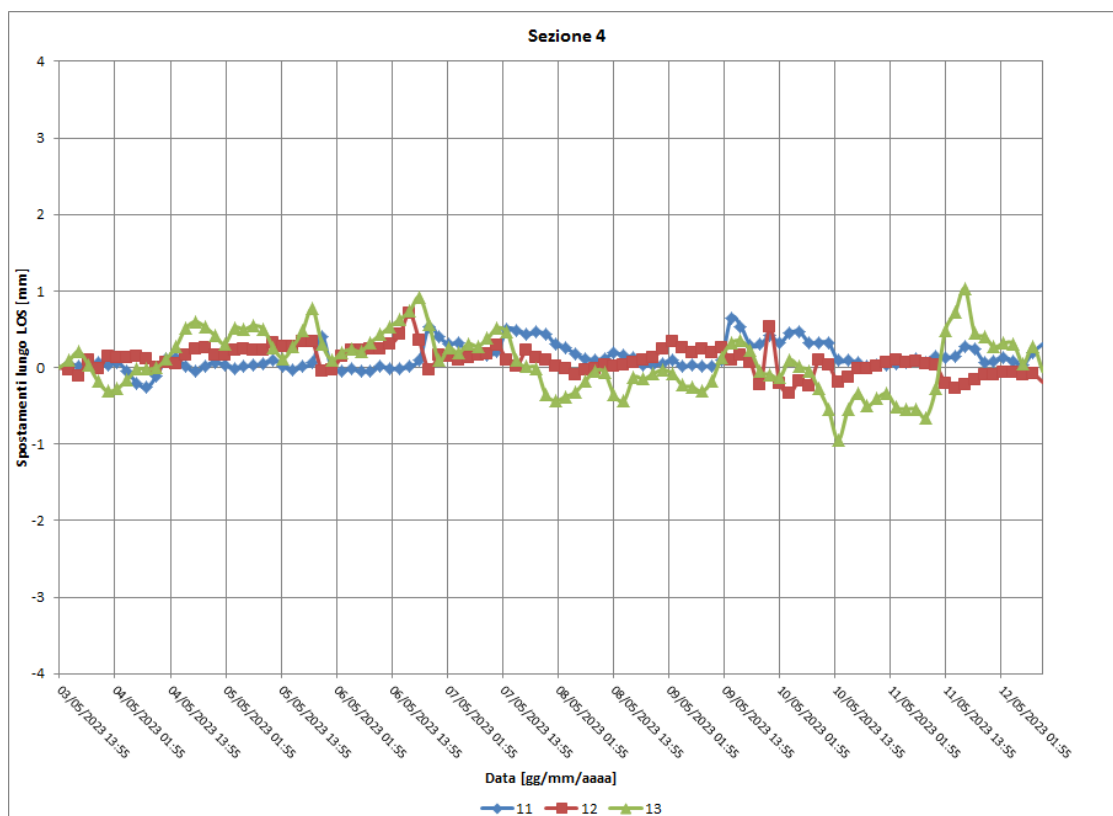
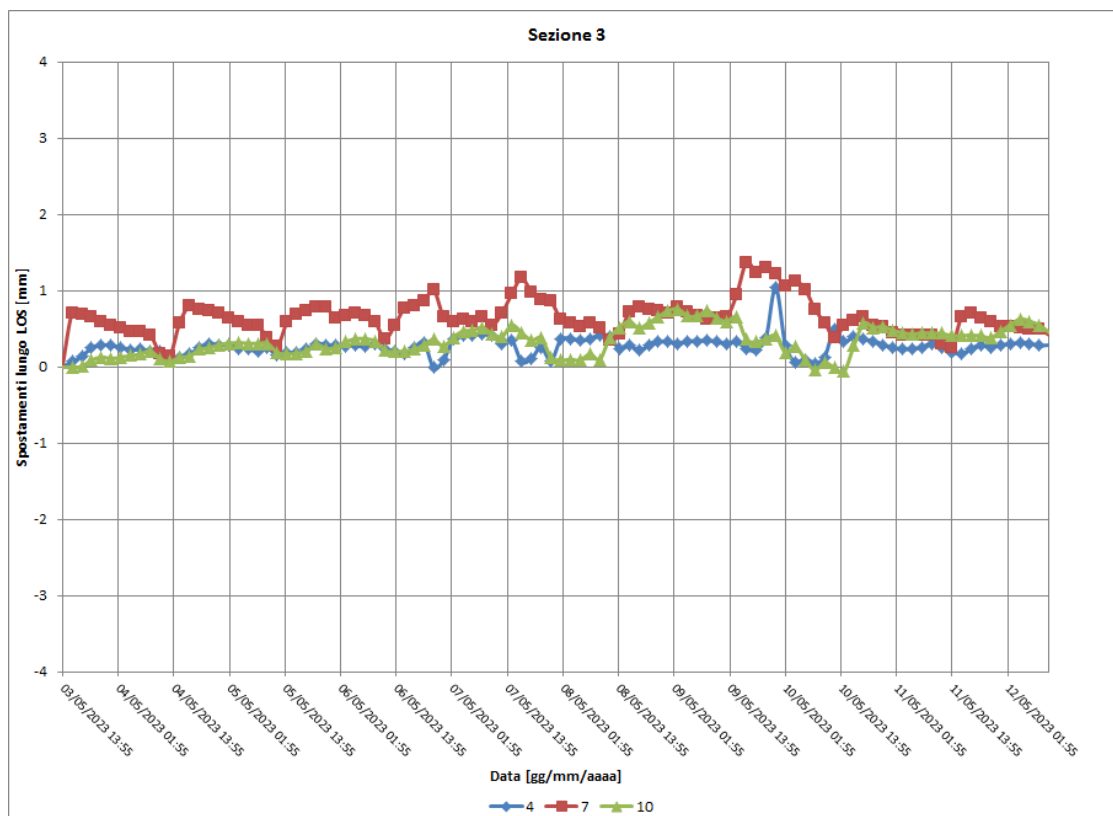

| | | | | | | | | |
|---|----------------------|---|------------|----------------------|-------|----|--------------------|----------------|
| ellegi srl via bandello, 5 milano sede operativa via petrarca, 55 rovello porro | Argomento: | SERVIZIO DI MONITORAGGIO DI TIPO "PERIODICAL CHECK" PER IL CONTROLLO DELLE DEFORMAZIONI DELLA CAVA BORT | | | | | Data di creazione: | 16 Maggio 2023 |
| | Riferimento Cliente: | Domo Graniti srl | Rif. int.: | SC | Rev.: | 01 | Data di revisione: | 24 Maggio 2023 |
| | File: | rep.dom.230516.sc.01.doc | Note: | CONFIDENZIALE | | | Page: | 46 |

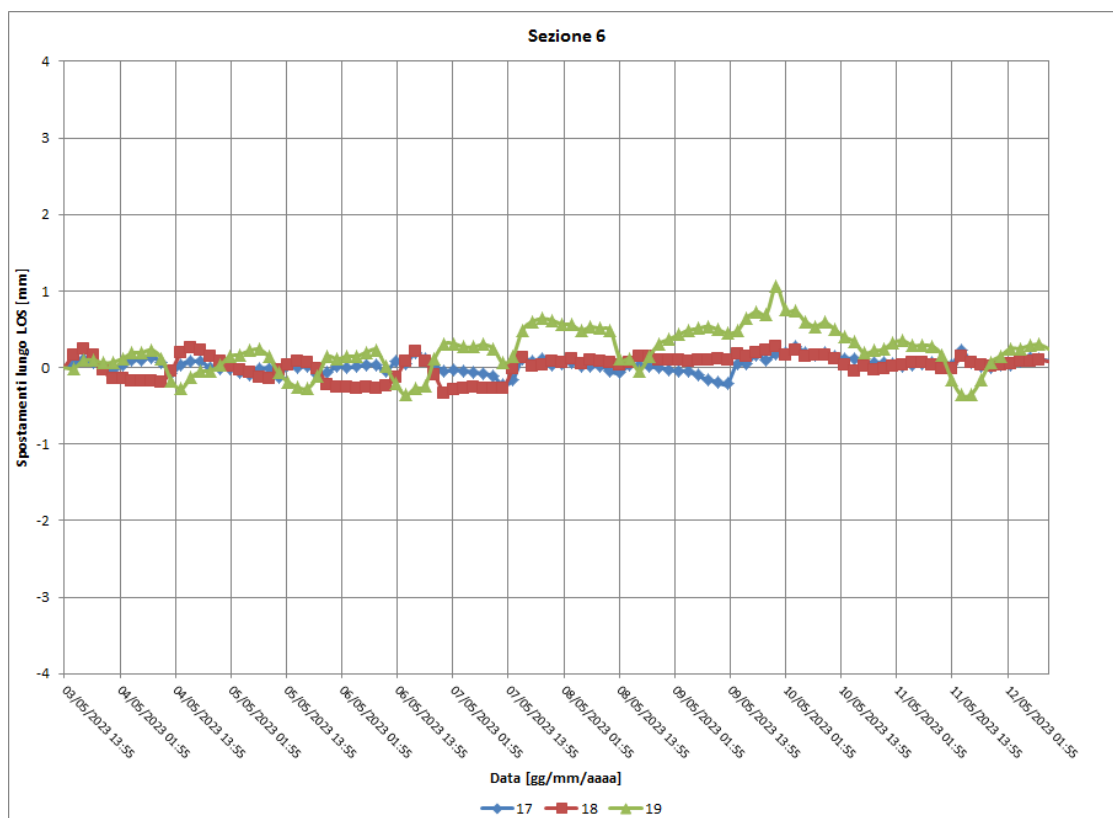
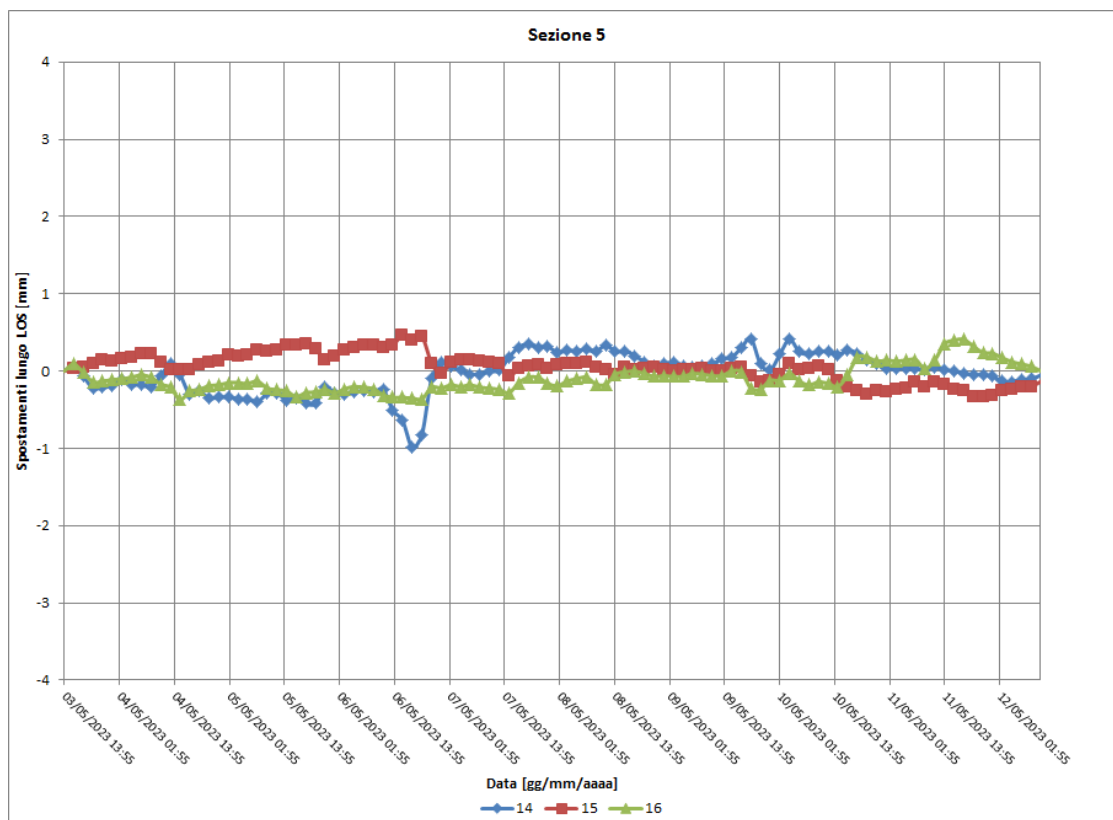

| | | | | | | | | |
|---|----------------------|---|------------|----------------------|-------|----|--------------------|----------------|
| ellegi srl via bandello, 5 milano sede operativa via petrarca, 55 rovello porro | Argomento: | SERVIZIO DI MONITORAGGIO DI TIPO "PERIODICAL CHECK" PER IL CONTROLLO DELLE DEFORMAZIONI DELLA CAVA BORT | | | | | Data di creazione: | 16 Maggio 2023 |
| | Riferimento Cliente: | Domo Graniti srl | Rif. int.: | SC | Rev.: | 01 | Data di revisione: | 24 Maggio 2023 |
| | File: | rep.dom.230516.sc.01.doc | Note: | CONFIDENZIALE | | | Page: | 47 |

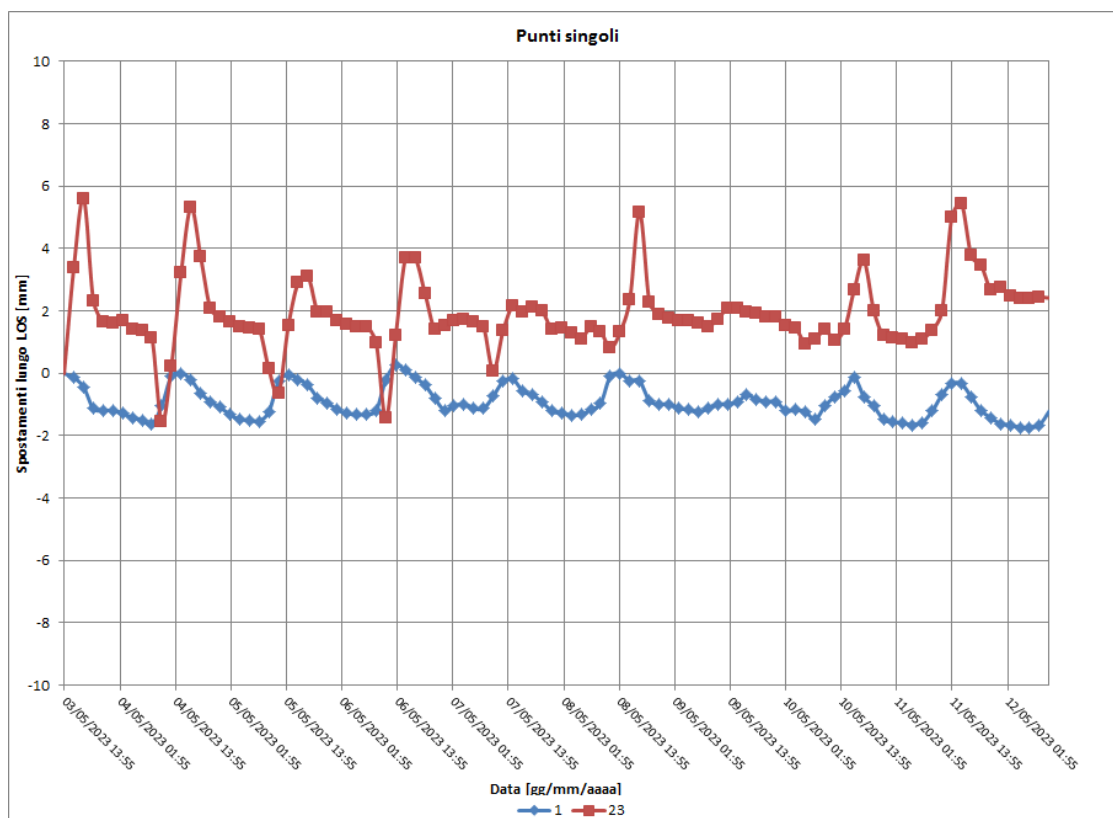
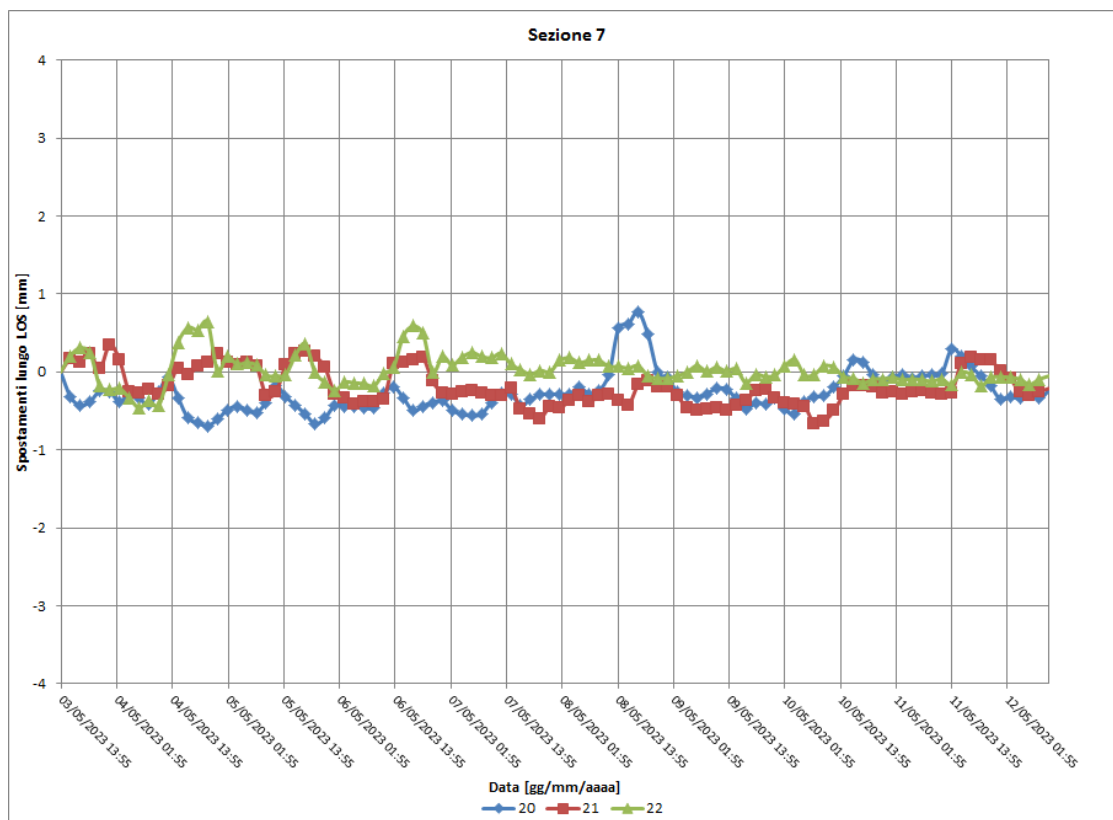

| | | | | | | | | |
|---|----------------------|---|------------|----------------------|-------|----|--------------------|----------------|
| ellegi srl via bandello, 5 milano sede operativa via petrarca, 55 rovello porro | Argomento: | SERVIZIO DI MONITORAGGIO DI TIPO "PERIODICAL CHECK" PER IL CONTROLLO DELLE DEFORMAZIONI DELLA CAVA BORT Misura di zero - Maggio 2023 | | | | | Data di creazione: | 16 Maggio 2023 |
| | Riferimento Cliente: | Domo Graniti srl | Rif. int.: | SC | Rev.: | 01 | Data di revisione: | 24 Maggio 2023 |
| | File: | rep.dom.230516.sc.01.doc | Note: | CONFIDENZIALE | | | Page: | 48 |

Figura 23: Serie temporali dei 23 POI individuati sulle pareti monitorate per il periodo di monitoraggio coperto da questo report (3-12 Maggio 2023). Nota: il fondoscala dell'ultimo grafico è fissato a -10 mm invece che a -4 mm.

Le serie temporali dei 23 punti analizzati, nel periodo coperto da questo report, mostrano per lo più spostamenti al di sotto o dello stesso ordine di grandezza della precisione strumentale. Tutti i punti posizionati sulle pareti rocciose registrano spostamenti medi compresi tra -0.2 mm e 0.6 mm, con valori di picco fino a +-1 mm circa nel periodo 3 - 12 Maggio 2023. Questi dati sono in linea con quanto osservato nelle mappe cumulate e nell'interferogramma dell'intera campagna di misura ed indicano assenza di spostamenti sul fronte monitorato. I punti 1 e 23 mostrano un trend regolare ed oscillatorio, con variazioni massime tra -2 mm e +6 mm per il punto 23 e tra -2 mm e 0 mm per il punto 1. Queste oscillazioni corrispondono alle deformazioni termiche giornaliere della gru e sono in relazione con le variazioni orarie di temperatura presentate in Figura 21.

Osservando i due grafici (Figura 21 e Figura 23), infatti, si nota una corrispondenza quasi perfetta tra i picchi positivi di deformazione registrati sulla struttura ed i massimi di temperatura rilevati dalla stazione meteo. In particolare, i picchi positivi nelle deformazioni termiche vengono raggiunti immediatamente dopo quelli di temperatura dell'aria. Questo significa che, subito dopo aver raggiunto il massimo di temperatura, il materiale inizia a dilatarsi fino al raggiungimento di un valore minimo (negativo) che, a sua volta, viene registrato immediatamente dopo il valore minimo di temperatura dell'aria, il tutto dovuto all'inerzia termica del materiale. Da questo punto in poi, le temperature tornano a risalire ed il materiale inizia progressivamente a contrarsi facendo aumentare il trend degli spostamenti verso valori positivi.

| | | | | | | | | |
|---|----------------------|--|------------|----------------------|-------|----|--------------------|----------------|
| ellegi srl via bandello, 5 milano sede operativa via petrarca, 55 rovello porro | Argomento: | SERVIZIO DI MONITORAGGIO DI TIPO "PERIODICAL CHECK" PER IL CONTROLLO DELLE DEFORMAZIONI DELLA CAVA BORT Misura di zero - Maggio 2023 | | | | | Data di creazione: | 16 Maggio 2023 |
| | Riferimento Cliente: | Domo Graniti srl | Rif. int.: | SC | Rev.: | 01 | Data di revisione: | 24 Maggio 2023 |
| | File: | rep.dom.230516.sc.01.doc | Note: | CONFIDENZIALE | | | Page: | 49 |

Conclusioni

Dopo aver analizzato i dati acquisiti nella campagna di misura attuale (Maggio 2023), che rappresenta il Periodical Check, ovvero la misura di Zero, del servizio di monitoraggio di tipo "periodical check" per indentificazione e mappatura di eventuali porzioni instabili dei settori Ovest e Centrale dell'area della cava di Bort, sita sopra località Foppiano nel Comune di Formazza (VB), si può concludere che:

1. Il 3 Maggio 2023 il sistema GBInSAR LiSALab è stato installato mediante fissaggio, sul basamento roccioso, di un piedistallo metallico che fungerà da riscontro per le future campagne e che verrà rimosso al termine del servizio.
2. Il sistema ha funzionato correttamente e continuativamente dalle ore 9:51 del 3 Maggio 2023 fino alle ore 9:17 del 12 Maggio 2023, acquisendo un totale di 2656 immagini.
3. Lo scenario in esame è risultato visibile al radar dalla postazione. I dati acquisiti sono stati elaborati su una finestra spaziale adeguata che copre l'intera cava.
4. L'analisi degli spostamenti nell'arco della campagna di misura attuale (dal 3 Maggio al 12 Maggio 2023) non ha evidenziato aree del versante osservate dal sistema radar interessate da spostamenti e/o riconducibili a spostamenti generalizzati; il valore medio dello spostamento di tutti i pixel delle mappe di spostamento ottenute è prossimo a 0.0 mm con deviazione standard pari a circa 0.5 mm.
5. La presenza invece di piccole aree caratterizzate da spostamenti di pochi pixel non desta alcuna preoccupazione in quanto queste aree sono particolarmente localizzate e poste in prossimità della gru che è affetta da movimenti temrici o in altre aree, vicine alla vegetazione o nel detrito.
6. I risultati della campagna di misura sono stati elaborati anche su di un DEM in formato Point Cloud ottenuto da rilievo fotogrammetrico.
7. L'analisi quantitativa del POI è stata eseguita utilizzando le immagini mediate a 2 ore, producendo 7 sezioni che tagliano verticalmente i gradoni della parete della cava, e posizionando due ulteriori punti (1 e 23) posti sulla struttura metallica della gru. L'analisi quantitativa dei POI ha confermato l'assenza di spostamenti nell'intervallo di tempo coperto da questo report. Il confronto delle serie temporali dei POI 1 e 23 con i dati di temperatura dell'aria della stazione di Formazza di Arpa Piemonte ha dimostrato inoltre che gli unici spostamenti differenziali osservati nelle

| | | | | | | | | |
|---|----------------------|--|------------|---------------|-------|----|--------------------|----------------|
|  via bandello, 5 milano sede operativa via petrarca, 55 rovello porro | Argomento: | SERVIZIO DI MONITORAGGIO DI TIPO "PERIODICAL CHECK" PER IL CONTROLLO DELLE DEFORMAZIONI DELLA CAVA BORT Misura di zero - Maggio 2023 | | | | | Data di creazione: | 16 Maggio 2023 |
| | Riferimento Cliente: | Domo Graniti srl | Rif. int.: | SC | Rev.: | 01 | Data di revisione: | 24 Maggio 2023 |
| | File: | rep.dom.230516.sc.01.doc | Note: | CONFIDENZIALE | | | Page: | 50 |

by ellegi srl

mappe di spostamento sono ascrivibili a deformazioni termiche della gru, proiettati sulla retrostante parete di cava nelle immagini radar, e non a reali movimenti dell'ammasso roccioso.

| | | | | | | | | |
|---|-------------------------|--|------------|----------------------|-------|----|-----------------------|----------------|
| ellegi srl via bandello, 5 milano sede operativa via petrarca, 55 rovello porro | Argomento: | SERVIZIO DI MONITORAGGIO DI TIPO "PERIODICAL CHECK" PER IL CONTROLLO DELLE DEFORMAZIONI DELLA CAVA BORT Misura di zero - Maggio 2023 | | | | | Data di creazione: | 16 Maggio 2023 |
| | Riferimento Cliente: | Domo Graniti srl | Rif. int.: | SC | Rev.: | 01 | Data di revisione: | 24 Maggio 2023 |
| | File: | rep.dom.230516.sc.01.doc | Note: | CONFIDENZIALE | | | Page: | 51 |

Allegati

Al presente si allegano i seguenti documenti in formato elettronico:

- a) Allegato A: Risultati in formato elettronico della mappa degli spostamenti in 3D per il periodo coperto dalla presente campagna (3 Maggio - 12 Maggio 2023).
- b) Allegato B: Risultati in formato elettronico della mappa in potenza in 3D.
- c) Allegato C: Foglio Excel con coordinate geografiche dei POI, dati e serie temporali degli spostamenti rilevati sui POI, dati e grafici di temperatura dell'aria e di precipitazione ottenuti dalla stazione di Formazza - Bruggi (arpa Piemonte).

| | | | | | | | | |
|---|-------------------------|--|------------|----------------------|-------|----|-----------------------|----------------|
| ellegi srl via bandello, 5 milano sede operativa via petrarca, 55 rovello porro | Argomento: | SERVIZIO DI MONITORAGGIO DI TIPO "PERIODICAL CHECK" PER IL CONTROLLO DELLE DEFORMAZIONI DELLA CAVA BORT Misura di zero - Maggio 2023 | | | | | Data di creazione: | 16 Maggio 2023 |
| | Riferimento Cliente: | Domo Graniti srl | Rif. int.: | SC | Rev.: | 01 | Data di revisione: | 24 Maggio 2023 |
| | File: | rep.dom.230516.sc.01.doc | Note: | CONFIDENZIALE | | | Page: | 52 |

Note, Avvertenze e Limitazioni di Responsabilità

Nel presente report non è stata prevista né è stata fornita nessuna interpretazione geofisica, geologica o strutturale dei dati acquisiti, elaborati e presentati.

Nessuna interpretazione successiva potrà essere ascritta o associata alla Ellegi srl.

LiSALab il suo logo, lo slogan e LiSAmobile sono marchi o marchi registrati della Ellegi srl.

Tutti gli altri prodotti, servizi, nomi menzionati nel documento sono marchi dei rispettivi proprietari.

Qualsiasi prodotto, processo o tecnologia descritta in questo documento può essere soggetta a Proprietà Intellettuale di proprietà della Ellegi srl. Lo stesso può essere applicato alla Proprietà intellettuale di proprietà di altri.

L'informazioni contenute in questo documento sono fornite "così come sono" senza alcuna garanzia di qualsiasi genere, sia espressa sia implicita, inclusa ma non limitata alla garanzia implicita di fattibilità tecnico - commerciale, adattabilità a particolari applicazioni e o scopi, o di inviolabilità di proprietà intellettuale.

L'informazioni contenute in questo documento possono contenere errori tipografici e imprecisioni tecniche. Cambiamenti e modificazioni delle informazioni e dei contenuti possono essere apportate ed incorporate nelle nuove revisioni del documento.

La Ellegi srl può apportare in qualsiasi momento e senza alcun obbligo di comunicazione modificazioni, sviluppi o cambiamenti ai prodotti ed ai servizi descritti.

Vietata la riproduzione e la diffusione senza preventivo consenso della Ellegi srl.

| | | | | | | | | |
|---|-------------------------|--|------------|----------------------|-------|----|-----------------------|----------------|
| ellegi srl via bandello, 5 milano sede operativa via petrarca, 55 rovello porro | Argomento: | SERVIZIO DI MONITORAGGIO DI TIPO "PERIODICAL CHECK" PER IL CONTROLLO DELLE DEFORMAZIONI DELLA CAVA BORT Misura di zero - Maggio 2023 | | | | | Data di creazione: | 16 Maggio 2023 |
| | Riferimento Cliente: | Domo Graniti srl | Rif. int.: | SC | Rev.: | 01 | Data di revisione: | 24 Maggio 2023 |
| | File: | rep.dom.230516.sc.01.doc | Note: | CONFIDENZIALE | | | Page: | 53 |